



นโยบายการบริหารทรัพยากรบุคคลขององค์การบริหารส่วนตำบล  
ประจำปีงบประมาณ พ.ศ. ๒๕๖๙

องค์การบริหารส่วนตำบล  
อำเภอสังขะ จังหวัดสุรินทร์



**ประกาศองค์การบริหารส่วนตำบลม**  
**เรื่อง นโยบายการบริหารทรัพยากรบุคคลขององค์การบริหารส่วนตำบลม**  
**ประจำปีงบประมาณ พ.ศ. ๒๕๖๗**

ตามความในมาตรา ๑๕ ประกอบมาตรา ๒๕ วรรคท้าย แห่งพระราชบัญญัติระเบียบบริหารงานบุคคลส่วนท้องถิ่น พ.ศ. ๒๕๔๒ พระราชบัญญัติข้อมูลข่าวสารของราชการ พ.ศ. ๒๕๔๐ พระราชกฤษฎีกาว่าด้วยหลักเกณฑ์และวิธีการบริหารกิจการบ้านเมืองที่ดี พ.ศ. ๒๕๔๖ รองรับการกิจตามแผนการปฏิรูปประเทศและยุทธศาสตร์ชาติ ๒๐ ปี (พ.ศ. ๒๕๖๑ - ๒๕๘๐) รวมทั้งให้สอดคล้องกับการประเมินคุณธรรมและความโปร่งใสในการดำเนินงานของหน่วยงานภาครัฐ (Integrity Transparency Assessment : ITA)

องค์การบริหารส่วนตำบลม ได้เล็งเห็นถึงความสำคัญของทรัพยากรบุคคลซึ่งบุคลากรของหน่วยงานเป็นทรัพยากรสำคัญที่จำเป็นและต้องใช้ในหลากหลายหน้าที่ บุคลากรขององค์กรจะเป็นผู้สร้างสรรค์ด้านต่าง ๆ และเป็นหลักสำคัญในการขับเคลื่อนองค์กรและนโยบายรวมถึงบำบัดทุกข์บำรุงสุขให้แก่ประชาชน การพัฒนาและการรักษาทรัพยากรบุคคลให้ทำงานให้กับองค์กรอย่างมีประสิทธิภาพและประสิทธิผล มีคุณธรรม จริยธรรม ล้วนต้องอาศัยการจัดการทรัพยากรบุคคลที่ดี องค์การบริหารส่วนตำบลมจึงกำหนดนโยบายการบริหารทรัพยากรบุคคลขององค์การบริหารส่วนตำบลม ประจำปีงบประมาณ พ.ศ. ๒๕๖๗ เพื่อใช้เป็นแนวทางในการบริหารทรัพยากรบุคคล ดังนี้

**๑. ด้านการวางแผนกำลังคน**

องค์การบริหารส่วนตำบลม ดำเนินการให้มีการวางแผนกำลังคนอย่างเหมาะสมและเป็นธรรม โดยการจัดทำแผนอัตรากำลัง ๓ ปี เพื่อใช้ในการกำหนดโครงสร้างและกรอบอัตรากำลังที่รองรับต่อภารกิจขององค์การบริหารส่วนตำบลม และมีการทบทวนการปรับปรุงโครงสร้าง พร้อมวางแผนอัตรากำลังใหม่ โดยวิเคราะห์ข้อมูลในหลาย ๆ ด้านเพื่อกำหนดโครงสร้างและจำนวนพนักงานในแต่ละงานให้เหมาะสมโดยกระบวนการในการทบทวนปรับปรุงโครงสร้างเปิดโอกาสให้พนักงานส่วนตำบลทุกส่วน/กองเข้ามามีส่วนร่วมในทุกกระบวนการเพื่อให้สะท้อนข้อเท็จจริง และทำให้เกิดความโปร่งใสในการกำหนดโครงสร้างและอัตรากำลังรวมทั้งประกาศข้อมูลโครงสร้างและอัตรากำลังอย่างเป็นทางการให้เป็นที่รับทราบโดยทั่วกัน

**๒. ด้านการบรรจุและแต่งตั้ง**

องค์การบริหารส่วนตำบลม ยึดหลักความโปร่งใสตรวจสอบได้ และให้เป็นธรรมและความเสมอภาคเป็นสำคัญในการดำเนินการบรรจุและแต่งตั้งบุคคลที่มีความรู้ความสามารถตามหลักเกณฑ์วิธีการที่ระเบียบกำหนดเพื่อปฏิบัติงานตามภารกิจขององค์การบริหารส่วนตำบลม โดยมีแนวทางปฏิบัติ ดังนี้

๑.๑ การสรรหาพนักงานส่วนตำบลตำแหน่งสายบริหารที่ว่าง และสายปฏิบัติที่ว่างโดยวิธีการย้าย การโอน การคัดเลือก ให้ดำเนินการตามประกาศกำหนดหลักเกณฑ์ที่คณะกรรมการพนักงานส่วนจังหวัดสุรินทร์กำหนด

๑.๒ การสรรหาและเลือกสรรพนักงานจ้าง โดยยึดหลักสรรถนะ ความเท่าเทียมในโอกาสและประโยชน์ของทางราชการเป็นสำคัญด้วยกระบวนการที่ได้มาตรฐาน ยุติธรรม และโปร่งใส เพื่อบริการตรวจสอบตามแนวทางการบริหารกิจการบ้านเมืองที่ดี และให้เป็นไปตามประกาศกำหนดหลักเกณฑ์ที่คณะกรรมการพนักงานส่วนตำบลจังหวัดสุรินทร์

/๑.๓ การดำเนินการ...

๑.๓ การดำเนินการสรรหาพนักงานส่วนตำบลและพนักงานจ้าง ให้แต่งตั้งคณะกรรมการสรรหาและดำเนินการตามระเบียบและประกาศกำหนดหลักเกณฑ์ ที่คณะกรรมการพนักงานส่วนตำบลจังหวัดสุรินทร์กำหนด

### ๓. ด้านการพัฒนาบุคลากร

องค์การบริหารส่วนตำบล มุ่งเน้นการพัฒนาความรู้ ความสามารถของพนักงานในทุกระดับ เพื่อมุ่งสู่การเป็นองค์กรแห่งการเรียนรู้ ตามแผนพัฒนาบุคลากร ประจำปี ๒๕๖๙ เพื่อเตรียมความพร้อมของพนักงานส่วนตำบล พนักงานครูและพนักงานจ้างตามภารกิจ พัฒนาความรู้ ทักษะ สมรรถนะด้านต่าง ๆ เพื่อให้เป็นผู้มีความรู้ความสามารถ ปฏิบัติงานให้มีประสิทธิภาพประสิทธิผล โดยจัดทำและดำเนินการตามแผนพัฒนาบุคลากรประจำปี ให้สอดคล้องตามความจำเป็นและความต้องการในการพัฒนาของบุคลากรในหน่วยงาน โดยจัดส่งบุคลากรเข้ารับการฝึกอบรมในหลักสูตรต่าง ๆ ที่สอดคล้องกับมาตรฐานกำหนดตำแหน่งเพื่อพัฒนาทักษะความรู้ให้เป็นมืออาชีพ

### ๔. ด้านการประเมินผลการปฏิบัติงาน

องค์การบริหารส่วนตำบล มีระบบและวิธีการประเมินผลการปฏิบัติงานที่เป็นธรรมสามารถสะท้อนผลการปฏิบัติงานและความสามารถของพนักงานได้อย่างชัดเจน โดยผู้บังคับบัญชาและผู้ใต้บังคับบัญชาทุกคนต้องร่วมกันกำหนดตัวชี้วัดรายบุคคล จัดให้มีการประเมินผลการปฏิบัติงานของพนักงานส่วนตำบล พนักงานครู และพนักงานจ้างตามภารกิจ ที่เน้นประสิทธิภาพและประสิทธิผล ตามเกณฑ์มาตรฐาน ความรู้ ทักษะ และสมรรถนะที่คณะกรรมการพนักงานส่วนตำบลจังหวัดสุรินทร์กำหนด

### ๕. ด้านคุณธรรม จริยธรรม และวินัยข้าราชการ

องค์การบริหารส่วนตำบล แจ้งให้บุคลากรในสังกัดรับทราบถึงประมวลจริยธรรมข้าราชการส่วนท้องถิ่นและข้อบังคับองค์การบริหารส่วนตำบล ว่าด้วยจรรยาบรรณข้าราชการส่วนท้องถิ่น รวมถึงการควบคุม กำกับดูแลให้ปฏิบัติราชการอย่างมีประสิทธิภาพ โดยมีแนวทางปฏิบัติ ดังนี้

๕.๑ ให้ผู้บังคับบัญชามอบหมายงานแก่ผู้ใต้บังคับบัญชาอย่างเป็นธรรม ไม่เลือกปฏิบัติ รวมถึงควบคุม กำกับ ติดตามและดูแลให้ปฏิบัติงานเป็นไปตามหลักเกณฑ์ แนวทางและกฎหมายที่เกี่ยวข้องและเป็นไปตามหลักคุณธรรม จริยธรรม อย่างมีประสิทธิภาพและประสิทธิผล

๕.๒ การพิจารณาแต่งตั้งพนักงานส่วนตำบลให้ดำรงตำแหน่งที่สูงขึ้น ให้ยึดหลักความรู้ ความสามารถ สมรรถนะ ให้ดำเนินการตามประกาศคณะกรรมการพนักงานส่วนตำบลจังหวัดสุรินทร์

๕.๓ จัดให้มีการอบรมคุณธรรมจริยธรรมให้กับผู้บริหารและพนักงานส่วนตำบลทุกปี

### ๖. ด้านการสรรหาคandidateคนเก่งเพื่อปฏิบัติงานในองค์กร

องค์การบริหารส่วนตำบล ยึดหลักความโปร่งใสตรวจสอบได้ และให้ความเป็นธรรมและความเสมอภาคเป็นสำคัญในการสรรหาและคัดเลือกคนดีคนเก่งที่เหมาะสมกับองค์กร โดยเปิดโอกาสให้ผู้ที่มีความรู้ความสามารถเหมาะสมได้เข้ามาปฏิบัติหน้าที่ในองค์กร เมื่อเข้ามาเป็นส่วนหนึ่งขององค์กรแล้ว องค์การบริหารส่วนตำบล ยังมีการสร้างวัฒนธรรมและให้คุณค่ากับการรักษาไว้ซึ่งความเป็นคนดีและคนเก่งตามค่านิยมองค์กรพร้อมเป็นต้นแบบที่ดี โดยกำหนดให้มีกิจกรรมการยกย่องชมเชยพนักงานดีเด่นของหน่วยงาน

### ๗. ด้านการสร้างความก้าวหน้าในสายอาชีพ

องค์การบริหารส่วนตำบล ได้ดำเนินการเพื่อเตรียมความพร้อมในการกำหนดเส้นทางความก้าวหน้าในสายอาชีพ ตั้งแต่กระบวนการวางโครงสร้างตำแหน่งงานให้เหมาะสมภารกิจ พร้อมมีเกณฑ์การประเมินสมรรถนะบุคคล เพื่อให้รู้ว่าจะต้องมีการพัฒนาสมรรถนะของตนเองอย่างไร เพื่อการก้าวไปยังตำแหน่งที่สูงขึ้น นอกจากนี้ องค์การบริหารส่วนตำบล ยังมีการจัดทำเส้นทางความก้าวหน้าในสายงานอาชีพ แจ้งเวียนให้ทราบ

## ๘. ด้านการพัฒนาคุณภาพชีวิต

องค์การบริหารส่วนตำบลม มีการดำเนินการตามนโยบายการส่งเสริมคุณภาพชีวิตของพนักงานโดยคำนึงถึงสถานะเศรษฐกิจ สังคมและเทคโนโลยีที่เปลี่ยนแปลงไปอย่างรวดเร็ว โดยในปี ๒๕๖๙ องค์การบริหารส่วนตำบลม ได้ดำเนินการ ดังนี้

๘.๑ ดำเนินการให้มีการดูแลสุขภาพและสวัสดิการของพนักงาน เช่น จัดให้มีการตรวจสุขภาพประจำปี การฉีดวัคซีนป้องกันโรค จัดให้มีกิจกรรมออกกำลังกายเพื่อสุขภาพ

๘.๒ การจัดสภาพแวดล้อมในการทำงานให้มีสภาพแวดล้อมที่ดี

๘.๓ ควบคุมให้การประเมินผลการปฏิบัติงานของพนักงานส่วนตำบล พนักงานครูและพนักงานจ้างทุกคน พร้อมทั้งการให้ความดีความชอบ การเลื่อนขั้นเงินเดือน การเลื่อนเงินเดือน การเลื่อนค่าตอบแทนพนักงานจ้างตามภารกิจ และการต่อสัญญาจ้างพนักงานจ้าง เป็นไปด้วยความโปร่งใส ยุติธรรม ปราศจากการกลั่นแกล้ง หรือใช้อคติในการประเมินผลการปฏิบัติงาน และหากมีพนักงานส่วนตำบล พนักงานครู พนักงานจ้างร้องเรียนหรือร้องขอความเป็นธรรมให้รีบดำเนินการด้วยความยุติธรรม

จึงประกาศให้ทราบโดยทั่วกัน

ประกาศ ณ วันที่ ๓๐ กันยายน พ.ศ. ๒๕๖๘



(นายอภิวัฒน์ พัทธ์พงษ์)

นายกองค์การบริหารส่วนตำบลม

**(๑) การสรรหาและคัดเลือกบุคลากร**



ประกาศคณะกรรมการมาตรฐานการบริหารงานบุคคลส่วนท้องถิ่น  
เรื่อง กำหนดมาตรฐานกลางการบริหารงานบุคคลส่วนท้องถิ่น

เนื่องจากรัฐธรรมนูญแห่งราชอาณาจักรไทยบัญญัติให้องค์กรปกครองส่วนท้องถิ่นมีความเป็นอิสระในการบริหารงานบุคคลตามความต้องการและความเหมาะสมของท้องถิ่น ประกอบกับกฎหมายว่าด้วยระเบียบบริหารงานบุคคลส่วนท้องถิ่น กำหนดให้คณะกรรมการมาตรฐานการบริหารงานบุคคลส่วนท้องถิ่น กำหนดมาตรฐานการบริหารงานบุคคลของพนักงานส่วนท้องถิ่นทุกรูปแบบ ให้มีทิศทางที่เหมาะสมและเป็นธรรม

อาศัยอำนาจตามความในมาตรา ๓๓ (๑) แห่งพระราชบัญญัติระเบียบบริหารงานบุคคลส่วนท้องถิ่น พ.ศ. ๒๕๔๒ คณะกรรมการมาตรฐานการบริหารงานบุคคลส่วนท้องถิ่น ได้มีมติในการประชุมครั้งที่ ๖/๒๕๔๔ เมื่อวันที่ ๑๔ มิถุนายน ๒๕๔๔ ให้ประกาศกำหนดมาตรฐานกลางการบริหารงานบุคคลส่วนท้องถิ่นไว้ดังต่อไปนี้

หมวด ๑

บททั่วไป

ข้อ ๑ ประกาศนี้ให้ใช้บังคับตั้งแต่วันถัดจากวันประกาศในราชกิจจานุเบกษา เป็นต้นไป

ข้อ ๒ ในประกาศนี้

"พนักงานส่วนท้องถิ่น" หมายความว่า ข้าราชการองค์การบริหารส่วนจังหวัด พนักงานเทศบาล พนักงานส่วนตำบล ข้าราชการกรุงเทพมหานคร พนักงานเมืองพัทยา และข้าราชการหรือพนักงานขององค์กรปกครองส่วนท้องถิ่นอื่นที่มีกฎหมายจัดตั้ง ซึ่งได้รับการบรรจุและแต่งตั้งให้ปฏิบัติราชการ โดยได้รับเงินเดือนจากงบประมาณหมวดเงินเดือนขององค์กรปกครองส่วนท้องถิ่น หรือจากเงินงบประมาณหมวดเงินอุดหนุนของรัฐบาลที่ให้แก่องค์กรปกครองส่วนท้องถิ่น และองค์กรปกครองส่วนท้องถิ่นนำมาจัดเป็นเงินเดือนของข้าราชการหรือพนักงานส่วนท้องถิ่น

ข้อ ๓ พนักงานส่วนท้องถิ่น นอกจากมีคุณสมบัติทั่วไปและไม่มีลักษณะต้องห้ามตามมาตรฐานทั่วไปที่คณะกรรมการกลางข้าราชการหรือพนักงานส่วนท้องถิ่นกำหนดแล้ว ยังต้องมีคุณสมบัติทั่วไปและไม่มีลักษณะต้องห้าม ดังต่อไปนี้

(๑) มีสัญชาติไทย

(๒) มีอายุไม่ต่ำกว่าสิบแปดปี

(๓) เป็นผู้เลื่อมใสในการปกครองระบอบประชาธิปไตยอันมีพระมหากษัตริย์ทรงเป็นประมุขตามรัฐธรรมนูญแห่งราชอาณาจักรไทยด้วยความบริสุทธิ์ใจ

(๔) ไม่เป็นผู้ดำรงตำแหน่งข้าราชการการเมือง และไม่เป็นกรรมการพรรคการเมืองหรือเจ้าหน้าที่ในพรรคการเมือง

ทั้งนี้ การกำหนดคุณสมบัติทั่วไปและลักษณะต้องห้ามตามมาตรฐานทั่วไปที่คณะกรรมการกลางข้าราชการหรือพนักงานส่วนท้องถิ่นกำหนดต้องเทียบได้ไม่น้อยกว่ามาตรฐานของข้าราชการพลเรือน

ข้อ ๓/๑ การสรรหาบุคคล การแต่งตั้งและการให้พ้นจากตำแหน่ง การเพิ่มพูนประสิทธิภาพและเสริมสร้างแรงจูงใจในการปฏิบัติราชการ และการเลื่อนขั้นเงินเดือน ให้พิจารณาโดยคำนึงถึงความรู้ ทักษะ และสมรรถนะที่จำเป็นตามบัญชีความรู้ ทักษะ และสมรรถนะที่จำเป็นท้ายประกาศนี้ (ข้อ ๓/๑ เพิ่มโดยประกาศ ก.ณ. เรื่อง กำหนดมาตรฐานกลางการบริหารงานบุคคลส่วนท้องถิ่น (ฉบับที่ ๔) ลงวันที่ ๒๖ ธันวาคม พ.ศ. ๒๕๕๗)

## หมวด ๒

### การกำหนดโครงสร้างการแบ่งส่วนราชการ การกำหนดตำแหน่งและมาตรฐานของตำแหน่ง

ข้อ ๔ ให้องค์กรปกครองส่วนท้องถิ่นกำหนดโครงสร้างการแบ่งส่วนราชการ และการกำหนดตำแหน่ง โดยคำนึงถึงอำนาจหน้าที่และปริมาณงานขององค์กรปกครองส่วนท้องถิ่น ทั้งนี้ ภายใต้กรอบมาตรฐานทั่วไปที่คณะกรรมการกลางข้าราชการหรือพนักงานส่วนท้องถิ่นกำหนด

เพื่อให้การดำเนินการตามวรรคหนึ่งเป็นไปอย่างมีประสิทธิภาพ ให้องค์กรปกครองส่วนท้องถิ่นจัดทำแผนอัตรากำลังขององค์กรปกครองส่วนท้องถิ่นเสนอคณะกรรมการกลางข้าราชการหรือพนักงานส่วนท้องถิ่นพิจารณาให้ความเห็นชอบ และจัดโครงสร้างการแบ่งส่วนราชการและการกำหนดตำแหน่งให้เป็นไปตามแผนอัตรากำลังดังกล่าว

แผนอัตรากำลังขององค์กรปกครองส่วนท้องถิ่น จะต้องเป็นไปตามกรอบมาตรฐานทั่วไปที่คณะกรรมการกลางข้าราชการหรือพนักงานส่วนท้องถิ่นกำหนด

ข้อ ๔/๑ การกำหนดตำแหน่งพนักงานส่วนท้องถิ่น ให้มี ๔ ประเภท ดังต่อไปนี้

(๑) ตำแหน่งประเภทบริหาร ได้แก่ ตำแหน่งปลัดองค์กรปกครองส่วนท้องถิ่น และรองปลัดองค์กรปกครองส่วนท้องถิ่น หรือตำแหน่งที่เรียกชื่ออย่างอื่น ตามที่คณะกรรมการกลางข้าราชการหรือพนักงานส่วนท้องถิ่นกำหนด

(๒) ตำแหน่งประเภทอำนวยการ ได้แก่ ตำแหน่งหัวหน้าหน่วยงานระดับฝ่าย ระดับส่วน ระดับกอง ระดับสำนักในองค์กรปกครองส่วนท้องถิ่น หรือตำแหน่งระดับที่เรียกชื่ออย่างอื่น ตามที่คณะกรรมการกลางข้าราชการหรือพนักงานส่วนท้องถิ่นกำหนด

(๓) ตำแหน่งประเภทวิชาการ ได้แก่ ตำแหน่งที่จำเป็นต้องใช้ผู้สำเร็จการศึกษา ระดับปริญญา ตามมาตรฐานทั่วไปที่คณะกรรมการกลางข้าราชการหรือพนักงานส่วนท้องถิ่นกำหนด เพื่อปฏิบัติงานในหน้าที่ของตำแหน่งนั้น

(๔) ตำแหน่งประเภททั่วไป ได้แก่ ตำแหน่งที่ไม่ใช่ตำแหน่งประเภทบริหาร ตำแหน่งประเภทอำนวยการ และตำแหน่งประเภทวิชาการ ตามมาตรฐานทั่วไปที่คณะกรรมการกลางข้าราชการหรือพนักงานส่วนท้องถิ่นกำหนด เพื่อปฏิบัติงานในหน้าที่ของตำแหน่งนั้น

**ข้อ ๔/๒** ตำแหน่งพนักงานส่วนท้องถิ่น ให้มีระดับดังต่อไปนี้

(๑) ตำแหน่งประเภทบริหาร

(ก) ระดับต้น

(ข) ระดับกลาง

(ค) ระดับสูง

(๒) ตำแหน่งประเภทอำนวยการ

(ก) ระดับต้น

(ข) ระดับกลาง

(ค) ระดับสูง

(๓) ตำแหน่งประเภทวิชาการ

(ก) ระดับปฏิบัติการ

(ข) ระดับชำนาญการ

(ค) ระดับชำนาญการพิเศษ

(ง) ระดับเชี่ยวชาญ

(๔) ตำแหน่งประเภททั่วไป

(ก) ระดับปฏิบัติงาน

(ข) ระดับชำนาญงาน

(ค) ระดับอาวุโส

การจัดพนักงานส่วนท้องถิ่นเข้าสู่ประเภทตำแหน่งและระดับตำแหน่ง ให้เป็นไปตามมาตรฐานทั่วไปที่คณะกรรมการกลางข้าราชการหรือพนักงานส่วนท้องถิ่นกำหนด

(ข้อ ๔/๑ และ ข้อ ๔/๒ เพิ่มโดยประกาศ ก.ธ. เรื่อง กำหนดมาตรฐานกลางการบริหารงานบุคคลส่วนท้องถิ่น (ฉบับที่ ๔) ลงวันที่ ๒๖ ธันวาคม พ.ศ. ๒๕๕๗)

**ข้อ ๕** การกำหนดมาตรฐานของตำแหน่งและอัตราตำแหน่ง ให้จำแนกตำแหน่งเป็นประเภทและสายงานตามลักษณะงาน และจัดตำแหน่งในประเภทเดียวกันและสายงานเดียวกันที่คุณภาพของงานอยู่ในระดับเดียวกันโดยประมาณเป็นกลุ่มเดียวกันและระดับเดียวกัน โดยคำนึงถึงลักษณะหน้าที่ความรับผิดชอบและคุณภาพของงาน ความก้าวหน้าในสายงานของพนักงานส่วนท้องถิ่นประกอบกับลักษณะขององค์กรปกครองส่วนท้องถิ่นซึ่งมีขนาดแตกต่างกันด้วย ทั้งนี้ ให้เป็นไปตามมาตรฐานทั่วไปที่คณะกรรมการกลางข้าราชการหรือพนักงานส่วนท้องถิ่นกำหนด

มาตรฐานทั่วไปตามวรรคหนึ่ง ให้ระบุชื่อตำแหน่งในสายงาน หน้าที่ความรับผิดชอบ หลักคุณสมบัติเฉพาะสำหรับตำแหน่ง ความรู้ ทักษะ และสมรรถนะที่จำเป็น ตามบัญชีความรู้ ทักษะ และสมรรถนะ ที่จำเป็นท้ายประกาศนี้

(ข้อ ๕ แก้ไขเพิ่มเติม โดยประกาศ ก.ธ. เรื่อง กำหนดมาตรฐานกลางการบริหารงานบุคคลส่วนท้องถิ่น (ฉบับที่ ๔) ลงวันที่ ๒๖ ธันวาคม พ.ศ. ๒๕๕๗)

## หมวด ๓

### โครงสร้างอัตราเงินเดือนและประโยชน์ตอบแทนอื่น

ข้อ ๖ การจัดโครงสร้างอัตราเงินเดือนและประโยชน์ตอบแทนอื่น ให้คำนึงถึงหน้าที่ความรับผิดชอบ คุณภาพปริมาณและความยากง่ายของงานในแต่ละตำแหน่ง ให้มีสัดส่วนที่เหมาะสมแก่รายได้และการพัฒนาท้องถิ่นตามอำนาจหน้าที่ขององค์กรปกครองส่วนท้องถิ่น

อัตราเงินเดือนและอัตราเงินประจำตำแหน่งของพนักงานส่วนท้องถิ่น ให้เป็นไปตามบัญชีอัตราเงินเดือนและอัตราเงินประจำตำแหน่งท้ายประกาศนี้

อัตราเงินเดือน เงินวิทยฐานะและอัตราเงินประจำตำแหน่งของพนักงานครูส่วนท้องถิ่นให้เป็นไปตามอัตราเงินเดือน เงินวิทยฐานะและอัตราเงินประจำตำแหน่งที่กำหนดไว้ในกฎหมายว่าด้วยข้าราชการครูและบุคลากรทางการศึกษา โดยอนุโลม

(ข้อ ๖ แก้ไขเพิ่มเติม โดยประกาศ ก.ถ. เรื่อง กำหนดมาตรฐานกลางการบริหารงานบุคคลส่วนท้องถิ่น (ฉบับที่ ๒) ลงวันที่ ๑๘ เมษายน พ.ศ. ๒๕๕๖ และ (ฉบับที่ ๓) ลงวันที่ ๗ กุมภาพันธ์ พ.ศ. ๒๕๕๗)

ข้อ ๗ ให้มีการจัดประโยชน์ตอบแทนอื่นแก่พนักงานส่วนท้องถิ่น เพื่อเป็นการเสริมสร้างความมั่นคง สร้างขวัญและแรงจูงใจให้กับพนักงานส่วนท้องถิ่น ทั้งนี้ ให้เป็นไปตามมาตรฐานทั่วไปที่คณะกรรมการกลางข้าราชการหรือพนักงานส่วนท้องถิ่นกำหนด

(ข้อ ๗ แก้ไขเพิ่มเติม โดยประกาศ ก.ถ. เรื่อง กำหนดมาตรฐานกลางการบริหารงานบุคคลส่วนท้องถิ่น (ฉบับที่ ๔) ลงวันที่ ๒๖ ธันวาคม พ.ศ. ๒๕๕๗)

## หมวด ๔

### การสรรหาบุคคล

ข้อ ๘ การสรรหาบุคคลเข้ารับราชการในองค์กรปกครองส่วนท้องถิ่น ให้ใช้วิธีการสอบแข่งขันหรือการคัดเลือก โดยดำเนินการในรูปคณะกรรมการและคำนึงถึงความเป็นธรรม และความเสมอภาคในโอกาสแก่บุคคลที่มีสิทธิอย่างเท่าเทียมกัน เพื่อให้ได้ผู้ที่มีความรู้เหมาะสมกับตำแหน่งตามวัตถุประสงค์ขององค์กรปกครองส่วนท้องถิ่น

ข้อ ๙ การสอบแข่งขัน อย่างน้อยต้องมีหลักเกณฑ์และวิธีการ ดังนี้

(๑) หลักสูตรการสอบแข่งขัน อย่างน้อยต้องมี ๓ ภาค คือ ภาคความรู้ ความสามารถทั่วไป ภาคความรู้ความสามารถที่ใช้เฉพาะตำแหน่งและภาคความเหมาะสมกับตำแหน่ง

(๒) การกำหนดหลักสูตร วิธีการสอบแข่งขันและวิธีดำเนินการเกี่ยวกับการสอบแข่งขัน ตลอดจนเกณฑ์การตัดสิน การขึ้นบัญชีผู้สอบแข่งขันได้ การนำรายชื่อผู้สอบแข่งขันได้ในตำแหน่งหนึ่งไปขึ้นบัญชีเป็นผู้สอบแข่งขันได้ในตำแหน่งอื่นและการยกเลิกบัญชีผู้สอบแข่งขันได้

(๓) ผู้สมัครสอบแข่งขันในตำแหน่งใด ต้องมีคุณสมบัติทั่วไปและคุณสมบัติเฉพาะสำหรับตำแหน่งที่กำหนดไว้ในมาตรฐานของตำแหน่งนั้น

การดำเนินการสอบแข่งขัน ให้ดำเนินการเป็นการทั่วไปอย่างเปิดเผย โปร่งใส สามารถตรวจสอบได้ โดยคำนึงถึงหลักวิชาการวัดผล การประกาศผลการสอบให้ดำเนินการอย่างเปิดเผย

องค์กรปกครองส่วนท้องถิ่นอาจขอใช้บัญชีผู้สอบแข่งขันได้จากองค์กรปกครองส่วนท้องถิ่นหรือส่วนราชการอื่น ซึ่งมีหลักสูตร หลักเกณฑ์ และมาตรฐานการสอบเทียบเท่ากับมาตรฐานของ ก.พ. มาบรรจุเข้ารับราชการได้โดยความยินยอมขององค์กรปกครองส่วนท้องถิ่นหรือส่วนราชการนั้น และเป็นไปตามความสมัครใจของผู้สอบแข่งขันได้ตามลำดับที่ในบัญชีผู้สอบแข่งขันได้และต้องเป็นบัญชีผู้สอบแข่งขันตำแหน่งเดียวกับตำแหน่งที่จะบรรจุเข้ารับราชการ เว้นแต่ คณะกรรมการกลางข้าราชการหรือพนักงานส่วนท้องถิ่นกำหนดเป็นอย่างอื่น

**ข้อ ๑๐** การคัดเลือก ให้คำนึงถึงความรู้ความสามารถ และคุณลักษณะอื่น ๆ ให้เหมาะสมกับตำแหน่ง และต้องเป็นไปตามความต้องการและความเหมาะสมของท้องถิ่น

การดำเนินการคัดเลือกอาจกระทำโดยการสอบสัมภาษณ์ สอบข้อเขียน สอบปฏิบัติ หรือทดลองปฏิบัติงานอย่างใดอย่างหนึ่ง หรือหลายอย่างก็ได้ และให้นำความในข้อ ๙ (๒) และข้อ ๙ วรรคสอง มาใช้บังคับในกรณีดังกล่าวด้วย

การคัดเลือกบุคคลเพื่อบรรจุเข้ารับราชการในฐานะผู้ทรงคุณวุฒิ ผู้เชี่ยวชาญ ผู้ชำนาญการ ให้เป็นไปตามมาตรฐานทั่วไปที่คณะกรรมการกลางข้าราชการหรือพนักงานส่วนท้องถิ่นกำหนด

ในกรณีที่มีเหตุพิเศษไม่จำเป็นต้องดำเนินการสอบแข่งขัน อาจคัดเลือกบุคคลเพื่อบรรจุเข้ารับราชการและแต่งตั้งให้ดำรงตำแหน่งได้ ทั้งนี้ ให้เป็นไปตามมาตรฐานทั่วไปที่คณะกรรมการกลางข้าราชการหรือพนักงานส่วนท้องถิ่นกำหนด โดยคำนึงถึงมาตรฐานที่ ก.พ. กำหนดด้วย

#### หมวด ๕

#### การแต่งตั้งและการให้พ้นจากตำแหน่ง

**ข้อ ๑๑** การบรรจุและแต่งตั้งให้ดำรงตำแหน่งพนักงานส่วนท้องถิ่นตำแหน่งใด ให้คำนึงถึงความรู้ความสามารถ คุณสมบัติเฉพาะสำหรับตำแหน่ง รวมทั้งให้พิจารณาถึงคุณลักษณะความจำเป็นอื่น ที่ต้องใช้ในการปฏิบัติงานในตำแหน่งนั้นตามลักษณะงานของแต่ละองค์กรปกครองส่วนท้องถิ่น

การบรรจุบุคคลเข้ารับราชการเป็นพนักงานส่วนท้องถิ่น และการแต่งตั้งให้ดำรงตำแหน่ง ให้บรรจุและแต่งตั้ง จาก

(๑) ผู้สอบแข่งขันได้ตามลำดับที่การขึ้นบัญชี ตามข้อ ๙ (๒)

(๒) ผู้ได้รับคัดเลือก ตามข้อ ๑๐

(๓) กรณีอื่นตามที่กำหนดไว้ในกฎหมาย หรือตามมาตรฐานทั่วไปที่คณะกรรมการกลางข้าราชการหรือพนักงานส่วนท้องถิ่นกำหนด

**ข้อ ๑๒** การย้ายพนักงานส่วนท้องถิ่นให้ไปดำรงตำแหน่งใด ให้เป็นไปตามคุณสมบัติเฉพาะ สำหรับตำแหน่งนั้น โดยคำนึงถึงความรู้ ความสามารถ ประสบการณ์ เพื่อประโยชน์แก่การบริหารงานของ องค์กรปกครองส่วนท้องถิ่นและการพัฒนาพนักงานส่วนท้องถิ่น

การย้ายพนักงานส่วนท้องถิ่นผู้ดำรงตำแหน่งใดไปแต่งตั้งให้ดำรงตำแหน่งอื่น ภายในองค์กรปกครองส่วนท้องถิ่นแห่งเดียวกัน ต้องย้ายไปแต่งตั้งให้ดำรงตำแหน่งในระดับเดียวกัน เว้นแต่กรณีการย้ายไปแต่งตั้งให้ดำรงตำแหน่งในระดับที่ต่ำกว่าเดิม ต้องเป็นไปตามความสมัครใจของพนักงาน ส่วนท้องถิ่นผู้นั้นและเป็นไปตามมาตรฐานทั่วไปที่คณะกรรมการกลางข้าราชการหรือพนักงานส่วนท้องถิ่นกำหนด

**ข้อ ๑๓** การโอน การรับโอน พนักงานส่วนท้องถิ่น ข้าราชการตามกฎหมายอื่น ซึ่งไม่ใช่ ข้าราชการการเมือง หรือข้าราชการวิสามัญ สามารถกระทำได้เพื่อประโยชน์และประสิทธิภาพในการบริหารงานขององค์กรปกครองส่วนท้องถิ่นและการพัฒนาพนักงานส่วนท้องถิ่น

การโอน การรับโอน พนักงานส่วนท้องถิ่น ให้คณะกรรมการกลางข้าราชการหรือพนักงานส่วนท้องถิ่น กำหนดหลักเกณฑ์ให้พนักงานส่วนท้องถิ่นแต่ละแห่งมีโอกาสโอนไปปฏิบัติหน้าที่ในระหว่างองค์กรปกครองส่วนท้องถิ่นด้วยกันได้ โดยได้รับความเห็นชอบจากคณะกรรมการข้าราชการหรือพนักงานส่วนท้องถิ่น

การรับโอนข้าราชการตามกฎหมายอื่น ซึ่งไม่ใช่ข้าราชการการเมือง หรือข้าราชการวิสามัญมาบรรจุเป็นพนักงานส่วนท้องถิ่น อาจทำได้ถ้าเจ้าตัวสมัครใจ โดยผู้บริหารท้องถิ่นหรือผู้มีอำนาจตามกฎหมายที่จะรับโอนทำความตกลงกับผู้มีอำนาจสั่งบรรจุของส่วนราชการหรือหน่วยงานสังกัดเดิมแล้วเสนอเรื่องให้คณะกรรมการข้าราชการหรือพนักงานส่วนท้องถิ่นพิจารณาให้ความเห็นชอบ

การรับโอน ให้รับโอนมาแต่งตั้งให้ดำรงตำแหน่งในระดับที่ไม่สูงกว่าเดิมและรับเงินเดือนในขั้นที่ไม่สูงกว่าเดิม เว้นแต่การรับโอนพนักงานส่วนท้องถิ่นหรือข้าราชการตามกฎหมายอื่น ผู้สอบแข่งขันได้ ผู้สอบคัดเลือกได้หรือผู้ได้รับคัดเลือกให้เป็นไปตามมาตรฐานทั่วไปที่คณะกรรมการกลางข้าราชการหรือพนักงานส่วนท้องถิ่นกำหนด

เพื่อประโยชน์ในการนับเวลาราชการ ให้ถือเวลาราชการของผู้ที่โอนมาในขณะที่เป็นพนักงานส่วนท้องถิ่นหรือข้าราชการ ตามกฎหมายอื่นนั้น เป็นเวลาราชการในสังกัดใหม่ด้วย

**ข้อ ๑๔** การเลื่อนพนักงานส่วนท้องถิ่นขึ้นแต่งตั้งให้ดำรงตำแหน่งในระดับที่สูงขึ้น ให้พิจารณาจากคุณสมบัติเฉพาะสำหรับตำแหน่ง ผลงาน ความรู้ ความสามารถ ความประพฤติ คุณธรรมและจริยธรรม ประวัติการปฏิบัติราชการ และการผ่านหลักสูตรอบรมตามที่คณะกรรมการกลางข้าราชการหรือพนักงานส่วนท้องถิ่นกำหนด โดยให้คำนึงถึงประโยชน์ที่องค์กรปกครองส่วนท้องถิ่นพึงจะได้รับ

การเลื่อนพนักงานส่วนท้องถิ่นขึ้นแต่งตั้งให้ดำรงตำแหน่งในระดับที่สูงขึ้น ให้เลื่อนและแต่งตั้งจากผู้สอบแข่งขันได้ ผู้สอบคัดเลือกได้หรือผู้ได้รับคัดเลือกให้ดำรงตำแหน่งนั้น

(ข้อ ๑๔ วรรคหนึ่ง แก้ไขเพิ่มเติม โดยประกาศ ก.ถ. เรื่อง กำหนดมาตรฐานกลางการบริหารงานบุคคลส่วนท้องถิ่น (ฉบับที่ ๔) ลงวันที่ ๒๖ ธันวาคม พ.ศ. ๒๕๕๗)

**ข้อ ๑๕** การออกจากราชการของพนักงานส่วนท้องถิ่น นอกจากเป็นไปตามมาตรฐานทั่วไปที่คณะกรรมการกลางข้าราชการหรือพนักงานส่วนท้องถิ่นกำหนดไว้แล้ว พนักงานส่วนท้องถิ่นออกจากราชการเมื่อ

(๑) ตาย

(๒) ลาออก และได้รับอนุญาตให้ลาออก

(๓) เป็นผู้ขาดคุณสมบัติทั่วไปหรือมีลักษณะต้องห้ามตาม ข้อ ๓

## หมวด ๖

### การเพิ่มพูนประสิทธิภาพ และเสริมสร้างแรงจูงใจในการปฏิบัติราชการ และการเลื่อนขั้นเงินเดือน

ข้อ ๑๖ ให้มีการเพิ่มพูนความรู้ ทักษะ ทักษะ ทักษะ ทักษะ คุณธรรมและ จริยธรรมเพื่อเป็นการเสริมสร้างและพัฒนาประสิทธิภาพในการปฏิบัติราชการและปฏิบัติตนของพนักงาน ส่วนท้องถิ่นตามมาตรฐานทั่วไปที่คณะกรรมการกลางข้าราชการหรือพนักงานส่วนท้องถิ่นกำหนด

ข้อ ๑๗ พนักงานส่วนท้องถิ่นผู้ใดปฏิบัติตนเหมาะสมกับการเป็นพนักงานส่วนท้องถิ่น และปฏิบัติราชการมีประสิทธิภาพและเกิดประสิทธิผลในระดับอันเป็นที่พอใจของทางราชการถือว่าผู้นั้น มีความชอบจะได้รับบำเหน็จความชอบซึ่งอาจเป็นคำชมเชย เครื่องเชิดชูเกียรติ รางวัล ประโยชน์ตอบแทนอื่น หรือการได้เลื่อนขั้นเงินเดือนตามควรแก่กรณี ตามมาตรฐานทั่วไปที่คณะกรรมการกลางข้าราชการหรือพนักงาน ส่วนท้องถิ่นกำหนด

ข้อ ๑๘ การเลื่อนขั้นเงินเดือนพนักงานส่วนท้องถิ่น ให้ผู้บริหารท้องถิ่นพิจารณา โดยคำนึงถึงคุณภาพและปริมาณงาน ประสิทธิภาพและประสิทธิผลของงานที่ได้ปฏิบัติมา ความสามารถและ ความอดสาหะในการปฏิบัติงาน ความมีคุณธรรมและจริยธรรม ตลอดจนการรักษาวินัยที่เหมาะสมกับการ เป็นพนักงานส่วนท้องถิ่นตามมาตรฐานทั่วไปที่คณะกรรมการกลางข้าราชการหรือพนักงานส่วนท้องถิ่น กำหนด

การเลื่อนขั้นเงินเดือนพนักงานส่วนท้องถิ่นที่อยู่ในหลักเกณฑ์ให้มี คณะกรรมการขึ้นพิจารณาโดยใช้หลักเกณฑ์และวิธีการในการเลื่อนขั้นเงินเดือนตามมาตรฐานทั่วไป ที่คณะกรรมการกลางข้าราชการหรือพนักงานส่วนท้องถิ่นกำหนด

สำหรับโควตาการเลื่อนขั้นเงินเดือนกรณีพิเศษ ให้เป็นตามมาตรฐานทั่วไปที่ คณะกรรมการกลางข้าราชการหรือพนักงานส่วนท้องถิ่นกำหนด โดยคำนึงถึงมติคณะรัฐมนตรีในเรื่องดังกล่าว

(ข้อ ๑๘ วรรคสอง แก้ไขเพิ่มเติม โดยประกาศ ก.ค. เรื่อง กำหนดมาตรฐานกลางการบริหารงานบุคคล ส่วนท้องถิ่น (ฉบับที่ ๔) ลงวันที่ ๒๖ ธันวาคม พ.ศ. ๒๕๕๓)

ข้อ ๑๙ การพัฒนาบุคคล ให้มีการพัฒนาผู้ได้รับการบรรจุเข้ารับราชการเป็นพนักงาน ส่วนท้องถิ่นก่อนมอบหมายหน้าที่ให้ปฏิบัติ เพื่อให้รู้ระเบียบแบบแผนของทางราชการ หลักและวิธีปฏิบัติราชการ บทบาทและหน้าที่ของข้าราชการในระบอบประชาธิปไตยอันมีพระมหากษัตริย์ทรงเป็นประมุข และแนวทาง ปฏิบัติตนเพื่อเป็นพนักงานส่วนท้องถิ่นที่ดี

ให้ผู้บังคับบัญชามีหน้าที่พัฒนาผู้อยู่ใต้บังคับบัญชาเพื่อเพิ่มพูนความรู้ ทักษะ ทักษะ ทักษะ ทักษะ คุณธรรมและจริยธรรม อันจะทำให้ปฏิบัติหน้าที่ราชการได้อย่างมีประสิทธิภาพ

ในการแต่งตั้งให้ดำรงตำแหน่งทางบริหาร ควรจัดให้มีการพัฒนาพนักงาน ส่วนท้องถิ่นผู้จะได้รับการเลื่อนตำแหน่งเพื่อเป็นการเพิ่มพูนความรู้ ทักษะ ทักษะ ทักษะ ทักษะ คุณธรรมและ จริยธรรม อันจะทำให้ปฏิบัติหน้าที่ราชการในตำแหน่งนั้นได้อย่างมีประสิทธิภาพ

ให้องค์กรปกครองส่วนท้องถิ่นสนับสนุนให้มีการพัฒนาพนักงานส่วนท้องถิ่น ได้มีโอกาสเพิ่มพูนความรู้ความสามารถในการปฏิบัติงานด้วย

**ข้อ ๒๐** การประเมินผลการปฏิบัติงาน ให้ผู้บังคับบัญชามีหน้าที่ประเมินผลการปฏิบัติราชการของผู้ใต้บังคับบัญชาเพื่อใช้ประกอบการพิจารณาแต่งตั้ง เลื่อนขั้นเงินเดือน พัฒนาพนักงานส่วนท้องถิ่น เพิ่มพูนประสิทธิภาพในการปฏิบัติราชการ และมีหน้าที่เสริมสร้างแรงจูงใจให้ผู้ใต้บังคับบัญชาปฏิบัติตนเหมาะสมกับการเป็นพนักงานส่วนท้องถิ่นและปฏิบัติราชการมีประสิทธิภาพและเกิดประสิทธิผล

การประเมินผลการปฏิบัติงานให้คำนึงถึงระบบการบริหารผลงานที่เชื่อมโยงผลการปฏิบัติงานรายบุคคลไปสู่ผลการปฏิบัติงานระดับองค์กร คุณภาพและปริมาณงาน ประสิทธิภาพและประสิทธิผลของงานที่ได้ปฏิบัติมา ความสามารถและความอดสาหะในการปฏิบัติงาน ความมีคุณธรรมและจริยธรรมตลอดจนการรักษาวินัยที่เหมาะสมกับการเป็นพนักงานส่วนท้องถิ่น โดยจัดทำการประเมินอย่างน้อยปีละ ๒ ครั้ง และเปิดโอกาสให้ผู้ถูกประเมินชี้แจงหรือขอคำปรึกษาด้วย

(ข้อ ๒๐ วรรคสอง แก้ไขเพิ่มเติม โดยประกาศ ก.ถ. เรื่อง กำหนดมาตรฐานกลางการบริหารงานบุคคลส่วนท้องถิ่น (ฉบับที่ ๔) ลงวันที่ ๒๖ ธันวาคม พ.ศ. ๒๕๕๗)

## หมวด ๗

### วินัย การรักษาวินัย และการดำเนินการทางวินัย

**ข้อ ๒๑** พนักงานส่วนท้องถิ่นต้องรักษาวินัยตามที่กำหนดเป็นข้อห้ามและข้อปฏิบัติ โดยเคร่งครัดอยู่เสมอ

ข้อห้ามและข้อปฏิบัติตามวรรคหนึ่ง ให้มีมาตรฐานเดียวกับที่บัญญัติไว้ในกฎหมายว่าด้วยระเบียบข้าราชการพลเรือน

**ข้อ ๒๒** ให้ผู้บังคับบัญชามีหน้าที่เสริมสร้างและพัฒนาให้ผู้ใต้บังคับบัญชามีวินัย ป้องกันมิให้ผู้ใต้บังคับบัญชากระทำความผิดวินัย และดำเนินการทางวินัยแก่ผู้ใต้บังคับบัญชาซึ่งมีกรณีอันมีมูลที่ควร กล่าวหาว่ากระทำความผิดวินัย

ผู้บังคับบัญชาผู้ใดละเลยไม่ปฏิบัติหน้าที่ตามวรรคหนึ่ง หรือปฏิบัติหน้าที่ดังกล่าวโดยไม่สุจริต ให้ถือว่าผู้นั้นกระทำความผิดวินัย

**ข้อ ๒๓** พนักงานส่วนท้องถิ่นผู้ใดฝ่าฝืนข้อห้ามหรือไม่ปฏิบัติตามข้อปฏิบัติทางวินัย ผู้นั้นเป็นผู้กระทำความผิดวินัยจึงต้องได้รับโทษทางวินัย เว้นแต่มีเหตุอันควรงดโทษ ทั้งนี้ การลงโทษทางวินัยให้มีมาตรฐานเดียวกับที่บัญญัติไว้ในกฎหมายว่าด้วยระเบียบข้าราชการพลเรือน

**ข้อ ๒๔** การดำเนินการทางวินัยแก่พนักงานส่วนท้องถิ่นซึ่งมีกรณีอันมีมูลที่ควร กล่าวหาว่ากระทำความผิดวินัย ให้สอบสวนเพื่อให้ได้ความจริงและยุติธรรมโดยไม่ชักช้า เว้นแต่ เป็นกรณีที่ไม่จำเป็นต้องสอบสวน ซึ่งไม่ทำให้เสียความเป็นธรรมและจะสั่งให้ผู้ถูกกล่าวหาพักราชการหรือให้ออกจากราชการไว้ก่อน เพื่อรอฟังผลการสอบสวนพิจารณาก็ได้

การสอบสวนตามวรรคหนึ่ง อย่างน้อยต้องมีการแจ้งข้อกล่าวหาและสรุปพยานหลักฐานที่สนับสนุนข้อกล่าวหาให้ผู้ถูกกล่าวหาทราบ เพื่อให้ผู้ถูกกล่าวหามีโอกาสชี้แจงและนำสืบแก้ข้อกล่าวหา และ การให้สิทธิผู้ถูกกล่าวหาหน้าที่ปรึกษาหรือทนายความเข้าฟังในการชี้แจงหรือให้ปากคำของตน

กระบวนการสอบสวนให้เป็นไปตามมาตรฐานทั่วไปที่คณะกรรมการกลางข้าราชการหรือพนักงานส่วนท้องถิ่นกำหนด

**ข้อ ๒๕** ผู้สั่งลงโทษต้องสั่งลงโทษให้เหมาะสมกับความผิดและมีให้เป็นไปโดยพยาบาล โดยอคติ หรือโดยโทสะจริตหรือลงโทษผู้ที่ไม่มีความผิด

การลงโทษพนักงานส่วนท้องถิ่นให้ทำเป็นคำสั่ง ในคำสั่งลงโทษให้แสดงข้อเท็จจริง พฤติการณ์การกระทำผิด ข้อกฎหมายและข้อพิจารณา ทั้งนี้ ให้ระบุสิทธิในการอุทธรณ์และระยะเวลาสำหรับการอุทธรณ์ไว้ในคำสั่งลงโทษด้วย

**ข้อ ๒๖** พนักงานส่วนท้องถิ่นผู้ใดมีกรณีถูกกล่าวหาว่า กระทำหรือละเว้น การทำการใดที่พึงเห็นได้ว่าเป็นความผิดวินัยอย่างร้ายแรง และเป็นการกล่าวหาเป็นหนังสือต่อผู้บังคับบัญชา ของผู้นั้นหรือต่อผู้มีหน้าที่สืบสวนสอบสวน หรือตรวจสอบตามกฎหมายหรือระเบียบของทางราชการ หรือ เป็นการกล่าวหาเป็นหนังสือโดยผู้บังคับบัญชาของผู้นั้น หรือมีกรณีถูกฟ้องคดีอาญาหรือต้องหาว่ากระทำ ความผิดอาญา เว้นแต่ความผิดที่ได้กระทำโดยประมาทที่ไม่เกี่ยวกับราชการหรือความผิดลหุโทษ แม้ภายหลัง ผู้นั้นจะออกจากราชการไปแล้ว เว้นแต่ออกจากราชการเพราะตายก็ให้มีการสืบสวนหรือพิจารณาและ ดำเนินการทางวินัย ต่อไปได้เสมือนว่าผู้นั้นยังมีได้ออกจากราชการ

**ข้อ ๒๗** เมื่อผู้บังคับบัญชาได้ดำเนินการทางวินัยหรือสั่งให้พนักงานส่วนท้องถิ่น ออกจากราชการไปแล้ว ให้มีการรายงานการดำเนินการทางวินัยหรือการสั่งให้ออกจากราชการดังกล่าวต่อ ผู้บังคับบัญชาตามลำดับชั้น เพื่อพิจารณาหรือตรวจสอบตามอำนาจหน้าที่ที่กำหนดในกฎหมายว่าด้วย ระเบียบบริหารงานบุคคลส่วนท้องถิ่น ทั้งนี้ ให้เป็นไปตามมาตรฐานทั่วไปที่คณะกรรมการกลางข้าราชการหรือ พนักงานส่วนท้องถิ่นกำหนด

**ข้อ ๒๘** พนักงานส่วนท้องถิ่นซึ่งโอนมาจากพนักงานส่วนท้องถิ่นอื่น หรือข้าราชการ ตามกฎหมายอื่น ผู้ใดมีกรณีกระทำผิดวินัยก่อนวันโอนมาบรรจุให้ผู้บังคับบัญชาของพนักงานส่วนท้องถิ่นผู้นั้น ดำเนินการทางวินัยต่อไปได้

## หมวด ๘

### การอุทธรณ์

**ข้อ ๒๙** พนักงานส่วนท้องถิ่นผู้ใดถูกสั่งลงโทษทางวินัยให้มีสิทธิอุทธรณ์ได้ หลักเกณฑ์และวิธีการอุทธรณ์ และการพิจารณาอุทธรณ์ ให้เป็นไปตาม มาตรฐานทั่วไปที่คณะกรรมการกลางข้าราชการหรือพนักงานส่วนท้องถิ่นกำหนด และอย่างน้อยต้องมี สารสำคัญในเรื่อง สิทธิในการอุทธรณ์ สิทธิในการคัดค้านผู้พิจารณาอุทธรณ์ด้วยเหตุอันสมควร สิทธิในการ ชี้แจงหรือแถลงข้อเท็จจริงเพิ่มเติมตามความจำเป็น สิทธิการถอนอุทธรณ์ และการกำหนดระยะเวลาการ พิจารณาอุทธรณ์ ให้เป็นไปด้วยความรวดเร็วและเป็นธรรม

**ข้อ ๓๐** พนักงานส่วนท้องถิ่นซึ่งโอนมาจากพนักงานส่วนท้องถิ่นอื่นหรือข้าราชการ ตามกฎหมายอื่น ผู้ใดถูกสั่งลงโทษทางวินัยก่อนวันโอนมาบรรจุและผู้นั้นมีสิทธิอุทธรณ์ได้ตามกฎหมาย ว่าด้วยระเบียบข้าราชการหรือพนักงานส่วนท้องถิ่นที่โอนมานั้นแต่ยังมีได้ใช้สิทธิอุทธรณ์ตามกฎหมายดังกล่าว หรือได้ใช้สิทธิอุทธรณ์แต่การพิจารณายังไม่แล้วเสร็จ ก็ให้ผู้นั้นมีสิทธิอุทธรณ์ หรือมีสิทธิได้รับการพิจารณา อุทธรณ์ต่อไปได้แล้วแต่กรณี

**หมวด ๙**  
**การร้องทุกข์**

**ข้อ ๓๑** พนักงานส่วนท้องถิ่นผู้ใดถูกสั่งให้ออกจากราชการหรือเห็นว่าผู้บังคับบัญชาใช้อำนาจหน้าที่ปฏิบัติต่อตนโดยไม่ถูกต้องหรือไม่ปฏิบัติต่อตนให้ถูกต้องตามกฎหมาย หรือมีความคับข้องใจอันเกิดจากการปฏิบัติของผู้บังคับบัญชาต่อตน ให้ผู้นั้นมีสิทธิร้องทุกข์ได้

หลักเกณฑ์และวิธีการร้องทุกข์และการพิจารณาเรื่องร้องทุกข์ให้เป็นไปตามมาตรฐานทั่วไปที่คณะกรรมการกลางข้าราชการหรือพนักงานส่วนท้องถิ่นกำหนด โดยมีหลักประกันและหลักเกณฑ์พื้นฐานเช่นเดียวกับหลักเกณฑ์และวิธีการอุทธรณ์และการพิจารณาอุทธรณ์ เว้นแต่การร้องทุกข์กรณีพนักงานส่วนท้องถิ่นเห็นว่าผู้บังคับบัญชาใช้อำนาจหน้าที่ปฏิบัติต่อตนโดยไม่ถูกต้อง หรือไม่ปฏิบัติต่อตนให้ถูกต้องตามกฎหมายหรือมีความคับข้องใจอันเกิดจากการปฏิบัติของผู้บังคับบัญชาต่อตน อาจกำหนดขั้นตอนการทำความเข้าใจกันระหว่างพนักงานส่วนท้องถิ่นผู้นั้นกับผู้บังคับบัญชาเพื่อแก้ปัญหาในขั้นต้นก่อนก็ได้

**หมวด ๑๐**

**การบริหารงานบุคคลของพนักงานครูส่วนท้องถิ่น**

**ข้อ ๓๒** พนักงานครูส่วนท้องถิ่น ได้แก่ พนักงานส่วนท้องถิ่นซึ่งดำรงตำแหน่งเป็นผู้สอนประจำในสถานศึกษาขององค์กรปกครองส่วนท้องถิ่นหรือดำรงตำแหน่งอื่นซึ่งมีหน้าที่เป็นผู้บริหารหรือให้การศึกษาในสถานศึกษาขององค์กรปกครองส่วนท้องถิ่น หรือดำรงตำแหน่งที่มีหน้าที่เกี่ยวกับการให้การศึกษาซึ่งไม่สังกัดสถานศึกษาขององค์กรปกครองส่วนท้องถิ่น

ให้คณะกรรมการกลางข้าราชการหรือพนักงานส่วนท้องถิ่นนำกฎหมายว่าด้วยระเบียบข้าราชการครูในส่วนที่เกี่ยวข้องมาใช้บังคับกับการบริหารงานบุคคลของพนักงานครูส่วนท้องถิ่นโดยอนุโลม

**หมวด ๑๑**

**การบริหารงานบุคคลของลูกจ้าง**

**ข้อ ๓๓** การบริหารงานบุคคลสำหรับลูกจ้างขององค์กรปกครองส่วนท้องถิ่น ให้คณะกรรมการกลางข้าราชการหรือพนักงานส่วนท้องถิ่นกำหนดมาตรฐานทั่วไป หลักเกณฑ์หรือวิธีปฏิบัติให้เหมาะสมกับลักษณะการปฏิบัติงานของลูกจ้างในแต่ละองค์กรปกครองส่วนท้องถิ่น ทั้งนี้ ให้นำข้อกำหนดในประกาศฉบับนี้มาใช้บังคับโดยอนุโลม

**บทเฉพาะกาล**

**ข้อ ๓๔** ผู้ใดเป็นพนักงานส่วนท้องถิ่นวิสามัญตามพระราชบัญญัติระเบียบข้าราชการกรุงเทพมหานคร พ.ศ. ๒๕๒๘ หรือพระราชกฤษฎีการะเบียบพนักงานเทศบาล พ.ศ. ๒๕๐๖ ประกอบกับพระราชกฤษฎีการะเบียบพนักงานเทศบาล พ.ศ. ๒๕๑๙ อยู่ในวันที่ประกาศฉบับนี้ใช้บังคับ ให้ผู้นั้นเป็นพนักงานส่วนท้องถิ่นวิสามัญตามกฎหมายนั้นต่อไป

ข้อ ๓๕ การใดที่ได้ดำเนินการตามกฎหมายว่าด้วยระเบียบข้าราชการหรือพนักงานส่วนท้องถิ่นที่ใช้อยู่ก่อนวันที่ประกาศฉบับนี้ใช้บังคับและมีได้กำหนดไว้ในประกาศฉบับนี้ให้ใช้บังคับได้ต่อไปเท่าที่ไม่ขัดหรือแย้งกับประกาศฉบับนี้

ประกาศ ณ วันที่ ๒๕ มิถุนายน พ.ศ. ๒๕๔๔

นายอาษา เมฆสุวรรณค์

ประธานกรรมการมาตรฐานการบริหารงานบุคคลส่วนท้องถิ่น

\*\*หมายเหตุ ประกาศในราชกิจจานุเบกษา เล่ม ๑๑๘ ตอนพิเศษ ๖๒ ง ลงวันที่ ๒ กรกฎาคม ๒๕๔๔



ประกาศคณะกรรมการกลางพนักงานส่วนตำบล  
เรื่อง มาตรฐานทั่วไปเกี่ยวกับหลักเกณฑ์และเงื่อนไขการคัดเลือก การบรรจุและแต่งตั้ง การย้าย การโอน การรับโอน การเลื่อนระดับ และการเลื่อนขั้นเงินเดือนสำหรับพนักงานส่วนตำบล (ฉบับที่ ๑๓) พ.ศ. ๒๕๖๒

โดยที่เป็นการสมควรแก้ไขเพิ่มเติมประกาศคณะกรรมการกลางพนักงานส่วนตำบล เรื่อง มาตรฐานทั่วไปเกี่ยวกับหลักเกณฑ์และเงื่อนไขการคัดเลือก การบรรจุและแต่งตั้ง การย้าย การโอน การรับโอน การเลื่อนระดับ และการเลื่อนขั้นเงินเดือนสำหรับพนักงานส่วนตำบล ฉบับลงวันที่ ๒๒ พฤศจิกายน พ.ศ. ๒๕๔๔ และที่แก้ไขเพิ่มเติมเพื่อประโยชน์แก่ราชการและเกิดประสิทธิภาพในการบริหารงานขององค์การบริหารส่วนตำบลเป็นอันรวม

อาศัยอำนาจตามความในมาตรา ๒๖ วรรคเจ็ด ประกอบมาตรา ๑๗ (๕) แห่งพระราชบัญญัติระเบียบบริหารงานบุคคลส่วนท้องถิ่น พ.ศ. ๒๕๔๒ และมติของคณะกรรมการกลางพนักงานส่วนตำบล ในการประชุมครั้งที่ ๑๐/๒๕๖๑ เมื่อวันที่ ๒๕ ตุลาคม พ.ศ. ๒๕๖๑ มีมติให้ปรับปรุงแก้ไขประกาศคณะกรรมการกลางพนักงานส่วนตำบล เรื่อง มาตรฐานทั่วไปเกี่ยวกับหลักเกณฑ์และเงื่อนไขการคัดเลือก การบรรจุและแต่งตั้ง การย้าย การโอน การรับโอน การเลื่อนระดับ และการเลื่อนขั้นเงินเดือนสำหรับพนักงานส่วนตำบล ฉบับลงวันที่ ๒๒ พฤศจิกายน พ.ศ. ๒๕๔๔ และที่แก้ไขเพิ่มเติม ดังต่อไปนี้

ข้อ ๑ ประกาศนี้เรียกว่า ประกาศคณะกรรมการกลางพนักงานส่วนตำบล เรื่อง มาตรฐานทั่วไปเกี่ยวกับหลักเกณฑ์และเงื่อนไขการคัดเลือก การบรรจุและแต่งตั้ง การย้าย การโอน การรับโอน การเลื่อนระดับ และการเลื่อนขั้นเงินเดือนสำหรับพนักงานส่วนตำบล (ฉบับที่ ๑๓) พ.ศ. ๒๕๖๒

ข้อ ๒ ประกาศนี้ให้ใช้บังคับตั้งแต่วันถัดจากวันที่ได้ประกาศเป็นต้นไป

ข้อ ๓ ให้ยกเลิกความใน หมวด ๔ การโอน ข้อ ๒๖ ข้อ ๒๗ ข้อ ๒๘ ข้อ ๒๙ ข้อ ๓๐ ข้อ ๓๑ และ ข้อ ๓๑ ทวิ และ หมวด ๕ การรับโอน ข้อ ๓๒ ข้อ ๓๓ ข้อ ๓๔ ข้อ ๓๕ และข้อ ๓๖ ของประกาศคณะกรรมการกลางพนักงานส่วนตำบล เรื่อง มาตรฐานทั่วไปเกี่ยวกับหลักเกณฑ์และเงื่อนไขการคัดเลือก การบรรจุและแต่งตั้ง การย้าย การโอน การรับโอน การเลื่อนระดับ และการเลื่อนขั้นเงินเดือนสำหรับพนักงานส่วนตำบล ลงวันที่ ๒๒ พฤศจิกายน พ.ศ. ๒๕๔๔ และที่แก้ไขเพิ่มเติม และให้ใช้ความต่อไปนี้แทน

“หมวด ๔  
การโอนและรับโอนพนักงานส่วนท้องถิ่น

ข้อ ๒๖ การโอนและรับโอนพนักงานส่วนตำบล หรือพนักงานส่วนท้องถิ่นอื่น โดยความสมัครใจของผู้ขอโอน ให้ดำเนินการได้ในกรณีใดกรณีหนึ่ง ดังนี้

(๑) การโอนและรับโอนผู้สอบแข่งขันได้ ผู้สอบคัดเลือกได้ในตำแหน่งที่จะแต่งตั้ง หรือผู้ที่ได้รับการคัดเลือกเพื่อแต่งตั้งให้ดำรงตำแหน่งในระดับที่สูงขึ้น ทั้งนี้ ให้เป็นไปตามหลักเกณฑ์และเงื่อนไขที่เกี่ยวข้องตามคณะกรรมการกลางพนักงานส่วนตำบล (ก.อบต.) กำหนด

(๒) การโอนและรับโอนในตำแหน่งประเภท สายงาน ระดับ และตำแหน่งเดียวกันในตำแหน่งที่ว่าง

(๓) การโอนและรับโอนโดยการสับเปลี่ยนกันในตำแหน่งประเภท สายงาน ระดับ และตำแหน่งเดิม ระหว่างองค์การบริหารส่วนตำบล หรือองค์การปกครองส่วนท้องถิ่นอื่น

(๔) การโอนและรับโอนในตำแหน่ง ประเภท สายงาน และระดับเดิม โดยตำแหน่งต่ำกว่าเดิม หรือมาดำรงตำแหน่งในประเภท สายงานเดิม โดยระดับต่ำกว่าเดิมในองค์การบริหารส่วนตำบล หรือองค์การปกครองส่วนท้องถิ่นอื่น

(๕) การโอนและรับโอนผู้ที่ดำรงตำแหน่งต่ำกว่าเดิม ตาม (๔) แล้วประสงค์ขอโอนหรือขอย้ายไปแต่งตั้งในตำแหน่งเดิม

การโอนและรับโอน ให้องค์การบริหารส่วนตำบลและองค์การปกครองส่วนท้องถิ่นที่เกี่ยวข้องประสานกัน โดยกำหนดวันที่รับโอนและให้โอนมีผลในวันเดียวกัน เพื่อเสนอคณะกรรมการข้าราชการองค์การบริหารส่วนจังหวัด (ก.จ.จ.) คณะกรรมการพนักงานเทศบาล (ก.ท.จ.) หรือคณะกรรมการพนักงานส่วนตำบล (ก.อบต.จังหวัด) แล้วแต่กรณี พิจารณาให้ความเห็นชอบ

เพื่อประโยชน์ในการนับเวลาราชการให้ถือว่าเวลาราชการหรือเวลาทำงานของผู้ที่โอนมาตามที่กำหนดในหมวดนี้ ในขณะที่เป็นพนักงานส่วนท้องถิ่นอื่นนั้น เป็นเวลาราชการของพนักงานส่วนตำบล

ข้อ ๒๗ การโอนและการรับโอนตามข้อ ๒๖ (๒) เมื่อองค์การบริหารส่วนตำบลได้เสนอเรื่องขอความเห็นชอบการรับโอนพนักงานส่วนตำบล หรือพนักงานส่วนท้องถิ่นมาดำรงตำแหน่งที่ว่าง คณะกรรมการพนักงานส่วนตำบล (ก.อบต.จังหวัด) อาจมีมติเห็นชอบให้รับโอนพนักงานส่วนตำบลจากองค์การบริหารส่วนตำบลอื่น หรือพนักงานส่วนท้องถิ่นจากองค์การปกครองส่วนท้องถิ่นอื่น ผู้ดำรงตำแหน่งประเภท สายงาน ระดับ และตำแหน่งเดียวกันกับตำแหน่งที่ว่าง และประสงค์ขอโอนมาเป็นพนักงานส่วนตำบลขององค์การบริหารส่วนตำบลนั้น โดยนายกององค์การบริหารส่วนตำบลและนายกององค์การปกครองส่วนท้องถิ่นที่เกี่ยวข้องได้ตกลงยินยอมในการโอนและรับโอนนั้นแล้ว และเมื่อคณะกรรมการพนักงานส่วนตำบล (ก.อบต.จังหวัด) ได้พิจารณาให้ความเห็นชอบแล้ว ให้นายกององค์การบริหารส่วนตำบลออกคำสั่งรับโอนให้ดำรงตำแหน่งประเภท สายงาน ระดับ และตำแหน่งเดียวกันกับตำแหน่งที่ว่าง โดยให้ได้รับอัตราเงินเดือนเท่าเดิม และให้แจ้งคำสั่งรับโอนให้องค์การบริหารส่วนตำบล หรือองค์การปกครองส่วนท้องถิ่นอื่นทราบ เพื่อออกคำสั่งให้โอน โดยจะต้องมีผลในวันเดียวกัน

ข้อ ๒๘ การโอนและการรับโอนตามข้อ ๒๖ (๓) นายกององค์การบริหารส่วนตำบลที่จะรับโอนและนายกององค์การปกครองส่วนท้องถิ่นอื่นที่เกี่ยวข้องต้องให้ความยินยอมในการโอนและรับโอนโดยการสับเปลี่ยนตำแหน่งดังกล่าว

เมื่อคณะกรรมการพนักงานส่วนตำบล (ก.อบต.จังหวัด) ได้พิจารณาให้ความเห็นชอบแล้ว ให้นายกององค์การบริหารส่วนตำบลออกคำสั่งรับโอนให้ดำรงตำแหน่งประเภท สายงาน ระดับ และตำแหน่งเดิม โดยให้ได้รับอัตราเงินเดือนเท่าเดิม และให้แจ้งคำสั่งรับโอนให้องค์การบริหารส่วนตำบลอื่น หรือองค์การปกครองส่วนท้องถิ่นอื่นทราบ เพื่อออกคำสั่งให้โอน โดยจะต้องมีผลในวันเดียวกัน

/ข้อ ๒๙ การโอน...

ข้อ ๒๙ การโอนและการรับโอนตามข้อ ๒๖ (๔) กระทำได้ต่อเมื่อพนักงานส่วนตำบลหรือพนักงานส่วนท้องถิ่นอื่นผู้นั้นสมัครใจ โดยนายกองค้การบริหารส่วนตำบลและนายกองค้กรปกครองส่วนท้องถิ่นที่เกี่ยวข้องได้ตกลงยินยอมในการโอนและรับโอนนั้นแล้ว เมื่อคณะกรรมการพนักงานส่วนตำบล (ก.อบต.จังหวัด) ได้พิจารณาให้ความเห็นชอบแล้ว ให้นายกองค้การบริหารส่วนตำบลออกคำสั่งรับโอน โดยให้ได้รับอัตราเงินเดือนตามประกาศคณะกรรมการกลางพนักงานส่วนตำบล (ก.อบต.) เรื่อง มาตรฐานทั่วไปเกี่ยวกับการให้พนักงานส่วนตำบลได้รับเงินเดือน และให้แจ้งคำสั่งรับโอนให้องค้การบริหารส่วนตำบล หรือองค้กรปกครองส่วนท้องถิ่นอื่นทราบ เพื่อกำหนดคำสั่งให้โอน โดยจะต้องมีผลในวันเดียวกัน

ข้อ ๓๐ การโอนและการรับโอนตามข้อ ๒๖ (๕) นายกองค้การบริหารส่วนตำบลอาจรับโอนหรือย้ายผู้นั้นไปดำรงตำแหน่งเดิมก่อนได้รับการแต่งตั้งได้ เมื่อคณะกรรมการพนักงานส่วนตำบล (ก.อบต.จังหวัด) ได้พิจารณาให้ความเห็นชอบแล้ว โดยได้รับอัตราเงินเดือนเท่าเดิม

พนักงานส่วนตำบลผู้ได้รับการแต่งตั้งให้ดำรงตำแหน่ง ประเภท สายงาน และระดับเดิม โดยตำแหน่งต่ำกว่าเดิมตามข้อ ๒๙ หากประสงค์จะโอนไปดำรงตำแหน่งเดิมก่อนได้รับการแต่งตั้งในองค้กรปกครองส่วนท้องถิ่นอื่น นายกองค้การบริหารส่วนตำบลอาจมีคำสั่งให้โอนไปองค้กรปกครองส่วนท้องถิ่นอื่นได้ เมื่อคณะกรรมการพนักงานส่วนตำบล (ก.อบต.จังหวัด) ได้พิจารณาให้ความเห็นชอบแล้ว โดยการออกคำสั่งให้โอนต่อเมื่อได้รับแจ้งคำสั่งรับโอนจากองค้กรปกครองส่วนท้องถิ่นอื่นแล้ว

ข้อ ๓๑ กรณีที่มีเหตุผลความจำเป็นเพื่อให้การบริหารงานขององค้การบริหารส่วนตำบลและการปฏิบัติราชการของพนักงานส่วนตำบลเป็นไปอย่างมีประสิทธิภาพ หรือเพื่อแก้ไขปัญหาความขัดแย้งที่เกิดขึ้นในพื้นที่ระหว่างพนักงานส่วนตำบลกับนายกองค้การบริหารส่วนตำบลหรือผู้นาชุมชน และไม่สามารถดำเนินการโอนพนักงานส่วนตำบลระหว่างองค้การบริหารส่วนตำบลตามหลักความสมัครใจได้ ให้ถือปฏิบัติตามประกาศมาตรฐานทั่วไปและหลักเกณฑ์ว่าด้วยการนี้

#### หมวด ๕

#### การโอนและรับโอนข้าราชการประเภทอื่น

#### ส่วนที่ ๑

#### การโอนพนักงานส่วนตำบลไปเป็นข้าราชการประเภทอื่น

ข้อ ๓๒ การโอนพนักงานส่วนตำบลไปเป็นข้าราชการประเภทอื่น โดยความสมัครใจของผู้ขอโอน เมื่อองค้การบริหารส่วนตำบลได้รับหนังสือแจ้งความประสงค์รับโอนพนักงานส่วนตำบลผู้ใดจากส่วนราชการอื่น ให้องค้การบริหารส่วนตำบลและส่วนราชการอื่นที่เกี่ยวข้องประสานกัน โดยกำหนดวันที่รับโอนและให้โอนมีผลในวันเดียวกัน เพื่อเสนอคณะกรรมการพนักงานส่วนตำบล (ก.อบต.จังหวัด) พิจารณาให้ความเห็นชอบ เมื่อคณะกรรมการพนักงานส่วนตำบล (ก.อบต.จังหวัด) พิจารณาให้ความเห็นชอบแล้ว ให้นายกองค้การบริหารส่วนตำบลออกคำสั่งให้โอนและแจ้งคำสั่งให้โอนให้ส่วนราชการอื่นที่เกี่ยวข้องเพื่อกำหนดคำสั่งรับโอน โดยจะต้องมีผลในวันเดียวกัน และให้รายงานคณะกรรมการพนักงานส่วนตำบล (ก.อบต.จังหวัด) ทราบ

## ส่วนที่ ๒

### การรับโอนข้าราชการประเภทอื่น

ข้อ ๓๓ การรับโอนข้าราชการประเภทอื่นที่ไม่ใช่ข้าราชการการเมือง มาบรรจุและแต่งตั้งเป็นพนักงานส่วนตำบล โดยความสมัครใจของผู้ขอโอน ให้ดำเนินการภายใต้หลักเกณฑ์และเงื่อนไข ดังต่อไปนี้

(๑) การรับโอนต้องอยู่ภายใต้หลักเกณฑ์ ดังนี้

(ก) ตำแหน่งที่จะนำมาใช้ในการรับโอน ต้องเป็นตำแหน่งว่างที่มีอัตราเงินเดือน

(ข) ผู้ได้รับการบรรจุและแต่งตั้งให้ดำรงตำแหน่ง ประเภท สายงาน และระดับใด ต้องมีคุณสมบัติตรงตามคุณสมบัติเฉพาะสำหรับตำแหน่งตามที่กำหนดไว้ในมาตรฐานกำหนดตำแหน่งนั้น

(ค) ข้าราชการประเภทอื่น หากไม่เคยได้รับการบรรจุและแต่งตั้งให้ดำรงตำแหน่งที่ใช้คุณวุฒิ ตั้งแต่ระดับปริญญาตรีหรือเทียบได้ไม่ต่ำกว่านั้นขึ้นไปเป็นคุณสมบัติเฉพาะสำหรับตำแหน่งมาก่อน หรือไม่เคยได้รับแต่งตั้งโดยผลการสอบแข่งขันหรือการคัดเลือกในกรณีที่มีเหตุผลพิเศษที่ไม่จำเป็นต้องสอบแข่งขันให้ดำรงตำแหน่งที่ต้องใช้วุฒิตั้งแต่ปริญญาตรีหรือเทียบได้ไม่ต่ำกว่านั้นเป็นคุณสมบัติเฉพาะสำหรับตำแหน่งมาก่อน หากจะแต่งตั้งให้ดำรงตำแหน่งในประเภทวิชาการ ผู้นั้นจะต้องเป็นผู้สอบแข่งขันได้ในตำแหน่ง สายงานที่จะรับโอน และบัญชีสอบแข่งขันนั้นยังไม่ยกเลิก

(ง) การรับโอนเพื่อแต่งตั้งให้ดำรงตำแหน่งที่ต้องดำเนินการคัดเลือกหรือต้องประเมินบุคคล ผู้ขอโอนจะต้องผ่านการคัดเลือกหรือผ่านการประเมินบุคคลก่อน

(จ) การรับโอนเพื่อแต่งตั้งให้ดำรงตำแหน่งในสายงานใด ขององค์การบริหารส่วนตำบลใด ต้องไม่มีผู้สอบแข่งขันได้ในตำแหน่ง สายงานนั้นขึ้นบัญชีรอการบรรจุอยู่ หรือไม่มีผู้สอบคัดเลือกได้ หรือผู้ได้รับการคัดเลือกในตำแหน่ง สายงานนั้นขึ้นบัญชีรอการแต่งตั้งอยู่

(๒) การรับโอนข้าราชการประเภทอื่นตาม (๑) ให้ดำเนินการได้ในกรณีใดกรณีหนึ่ง ดังนี้

(ก) การรับโอนผู้สอบแข่งขันได้ ผู้ได้รับการคัดเลือกในตำแหน่งที่จะแต่งตั้งโดยกรณีพิเศษ ตามข้อ ๑๐ (๒) โดยให้ดำรงตำแหน่งที่สอบแข่งขันได้ หรือได้รับการคัดเลือกนั้น ทั้งนี้ ให้เป็นไปตามหลักเกณฑ์และเงื่อนไขที่เกี่ยวข้องตามคณะกรรมการกลางพนักงานส่วนตำบล (ก.อบต.) กำหนด

(ข) การรับโอนข้าราชการประเภทอื่นซึ่งมีลักษณะงานเทียบเคียงได้กับตำแหน่งบริหาร

(ค) การรับโอนข้าราชการประเภทอื่นในตำแหน่งประเภททั่วไปและประเภทวิชาการ

การรับโอนข้าราชการประเภทอื่นตามวรรคหนึ่ง มาบรรจุและแต่งตั้งเป็นพนักงานส่วนตำบล ให้องค์การบริหารส่วนตำบลและส่วนราชการอื่นที่เกี่ยวข้องประสานกัน โดยกำหนดวันรับโอนและให้โอนมีผลในวันเดียวกัน เพื่อเสนอคณะกรรมการพนักงานส่วนตำบล (ก.อบต.จังหวัด) พิจารณาให้ความเห็นชอบ เมื่อคณะกรรมการพนักงานส่วนตำบล (ก.อบต.จังหวัด) พิจารณาให้ความเห็นชอบแล้ว ให้นายกองการบริหารส่วนตำบลออกคำสั่งรับโอนและแต่งตั้งเป็นพนักงานส่วนตำบล และให้แจ้งคำสั่งรับโอนให้ส่วนราชการอื่นทราบ เพื่อออกคำสั่งให้โอน โดยจะต้องมีผลในวันเดียวกัน

เพื่อประโยชน์ในการนับเวลาราชการให้ถือว่าเวลาราชการหรือเวลาทำงานของผู้ที่โอนมา ตามที่กำหนดในหมวดนี้ ในขณะที่เป็นข้าราชการประเภทอื่นนั้น เป็นเวลาราชการของพนักงานส่วนตำบล

ข้อ ๓๔ การโอนและการรับโอนตามข้อ ๓๓ (๒) (ข) กระทำได้โดยให้ชี้แจงเหตุผลความจำเป็น ความรู้ความสามารถ ประสบการณ์ทำงาน และความชำนาญการของผู้ที่จะขอโอน และประโยชน์ที่ทางราชการ จะได้รับ และมีหนังสือรับรองจากส่วนราชการต้นสังกัดที่ออกโดยผู้มีอำนาจในการออกคำสั่งบรรจุแต่งตั้งตามที่ กฎหมายการบริหารงานบุคคลของข้าราชการประเภทนั้นๆกำหนดว่า ผู้นั้นมีลักษณะงานเทียบเคียงได้กับตำแหน่ง บริหารที่จะรับโอนมาบรรจุและแต่งตั้งเป็นพนักงานส่วนตำบลในตำแหน่งประเภทบริหารท้องถิ่น ประเภท อำนาจการท้องถิ่น หรือสายงานบริหารสถานศึกษา ให้รับโอนและแต่งตั้งเป็นพนักงานส่วนตำบลจากผู้ได้รับการคัดเลือก โดยให้มาดำรงตำแหน่งในประเภท สายงาน และระดับที่ไม่สูงกว่าเดิม

หลักเกณฑ์การคัดเลือก และวิธีการคัดเลือกเพื่อรับโอน ให้นำหลักเกณฑ์และวิธีการที่กำหนดไว้ สำหรับการคัดเลือกผู้ดำรงตำแหน่งบริหารเพื่อแต่งตั้งให้มีระดับที่สูงขึ้นตามที่กำหนดในหมวด ๑ ว่าด้วยการคัดเลือก มาใช้บังคับโดยอนุโลม

ข้อ ๓๕ การโอนและการรับโอนตามข้อ ๓๓ (๒) (ค) กระทำได้โดยนายองค์การบริหารส่วนตำบล ที่จะรับโอนและส่วนราชการอื่นที่เกี่ยวข้องได้ตกลงยินยอมในการโอนนั้นแล้ว ให้องค์การบริหารส่วนตำบลเสนอ เรื่องขอความเห็นชอบการรับโอนต่อคณะกรรมการพนักงานส่วนตำบล (ก.อบต.จังหวัด) โดยให้ชี้แจงเหตุผล ความจำเป็น ความรู้ความสามารถ ประสบการณ์ทำงาน และความชำนาญการของผู้ที่จะขอโอน และประโยชน์ที่ทาง ราชการจะได้รับ เมื่อคณะกรรมการพนักงานส่วนตำบล (ก.อบต.จังหวัด) พิจารณาให้ความเห็นชอบแล้ว ให้นายก องค์การบริหารส่วนตำบลออกคำสั่งรับโอน สำหรับการจะบรรจุและแต่งตั้งให้ดำรงตำแหน่งในประเภท สายงาน และระดับใด และให้ได้รับเงินเดือนเท่าใด ให้คณะกรรมการพนักงานส่วนตำบล (ก.อบต.จังหวัด) เป็นผู้กำหนด

ข้อ ๓๖ การได้รับเงินเดือนและการได้รับเงินประจำตำแหน่งให้เป็นไปตามมาตรฐานทั่วไปและ หลักเกณฑ์ว่าด้วยการนั้น”

ข้อ ๔ การใดที่อยู่ระหว่างดำเนินการ หรือดำเนินการตามมาตรฐานทั่วไปหรือหลักเกณฑ์เดิม ไม่แล้วเสร็จ ให้ดำเนินการตามบทบังคับในมาตรฐานทั่วไปหรือหลักเกณฑ์เดิมจนแล้วเสร็จ

ประกาศ ณ วันที่ ๑๘ เมษายน พ.ศ. ๒๕๖๒

พลเอก

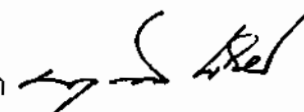

(อนุพงษ์ เผ่าจินดา)

รัฐมนตรีว่าการกระทรวงมหาดไทย  
ประธานกรรมการกลางพนักงานส่วนตำบล

(๒) การบรรจุและแต่งตั้งบุคลากร



ที่ มท ๐๘๐๙.๒/ว ๑๐๖

สำนักงาน ก.จ. ก.ท. และ ก.อบต.  
ถนนนครราชสีมา เขตดุสิต  
กทม. ๑๐๓๐๐

๓๐ กันยายน ๒๕๖๗

เรื่อง ประกาศ ก.จ. ก.ท. และ ก.อบต. เรื่อง มาตรฐานทั่วไปเกี่ยวกับหลักเกณฑ์และเงื่อนไขการคัดเลือก การบรรจุ และแต่งตั้ง การย้าย การโอน การรับโอน การเลื่อนระดับ และการเลื่อนขั้นเงินเดือน พ.ศ. ๒๕๖๗

เรียน ประธาน ก.จ.จ. ก.ท.จ. ก.อบต.จังหวัด ทุกจังหวัด และ ก.เมืองพัทยา

- สิ่งที่ส่งมาด้วย
๑. สำเนาประกาศ ก.จ. เรื่อง มาตรฐานทั่วไปเกี่ยวกับหลักเกณฑ์และเงื่อนไขการคัดเลือก การบรรจุ และแต่งตั้ง การย้าย การโอน การรับโอน การเลื่อนระดับ และการเลื่อนขั้นเงินเดือน (ฉบับที่ ๘) พ.ศ. ๒๕๖๗ จำนวน ๑ ชุด
  ๒. สำเนาประกาศ ก.ท. เรื่อง มาตรฐานทั่วไปเกี่ยวกับหลักเกณฑ์และเงื่อนไขการคัดเลือก การบรรจุ และแต่งตั้ง การย้าย การโอน การรับโอน การเลื่อนระดับ และการเลื่อนขั้นเงินเดือน (ฉบับที่ ๑๒) พ.ศ. ๒๕๖๗ จำนวน ๑ ชุด
  ๓. สำเนาประกาศ ก.อบต. เรื่อง มาตรฐานทั่วไปเกี่ยวกับหลักเกณฑ์และเงื่อนไขการคัดเลือก การบรรจุและแต่งตั้ง การย้าย การโอน การรับโอน การเลื่อนระดับ และการเลื่อนขั้นเงินเดือน (ฉบับที่ ๑๔) พ.ศ. ๒๕๖๗ จำนวน ๑ ชุด
  ๔. แนวทางปฏิบัติเกี่ยวกับการรับโอนข้าราชการตามกฎหมายอื่น จำนวน ๑ ชุด

ด้วยคณะกรรมการกลางข้าราชการองค์การบริหารส่วนจังหวัด (ก.จ.) คณะกรรมการกลาง พนักงานเทศบาล (ก.ท.) และคณะกรรมการกลางพนักงานส่วนตำบล (ก.อบต.) ในการประชุมครั้งที่ ๕/๒๕๖๗ เมื่อวันที่ ๓๐ พฤษภาคม ๒๕๖๗ มีมติเห็นชอบให้ออกประกาศมาตรฐานทั่วไปเกี่ยวกับหลักเกณฑ์และเงื่อนไข การคัดเลือก การบรรจุและแต่งตั้ง การย้าย การโอน การรับโอน การเลื่อนระดับ และการเลื่อนขั้นเงินเดือน พ.ศ. ๒๕๖๗ รายละเอียดปรากฏตามสิ่งที่ส่งมาด้วย

สำนักงาน ก.จ. ก.ท. และ ก.อบต. พิจารณาแล้วเห็นว่า เพื่อให้การปฏิบัติเป็นไปตามที่ กฎหมายกำหนด จึงขอให้ ก.จ.จ. ก.ท.จ. ก.อบต.จังหวัด ทุกจังหวัด และ ก.เมืองพัทยา ดำเนินการ ดังนี้

๑. จัดทำประกาศหลักเกณฑ์และเงื่อนไขเกี่ยวกับการบริหารงานบุคคลสำหรับข้าราชการ หรือพนักงานส่วนท้องถิ่นให้สอดคล้องกับประกาศ ก.จ. ก.ท. และ ก.อบต. เรื่อง มาตรฐานทั่วไปเกี่ยวกับ หลักเกณฑ์และเงื่อนไขการคัดเลือก การบรรจุและแต่งตั้ง การย้าย การโอน การรับโอน การเลื่อนระดับ และการเลื่อนขั้นเงินเดือน พ.ศ. ๒๕๖๗

๒. กรณี ก.จ.จ. ก.ท.จ. ก.อบต.จังหวัด และ ก.เมืองพัทยา ประกาศหลักเกณฑ์และเงื่อนไขดังกล่าว มีเนื้อหาเช่นเดียวกับที่ ก.จ. ก.ท. และ ก.อบต. กำหนด ถือว่า ก.จ. ก.ท. และ ก.อบต. ได้ให้ความเห็นชอบแล้ว มีผลให้ประกาศใช้บังคับได้ แต่หากประกาศหลักเกณฑ์และเงื่อนไขแตกต่างจากที่ ก.จ. ก.ท. และ ก.อบต. กำหนด ให้เสนอ ก.จ. ก.ท. และ ก.อบต. พิจารณาให้ความเห็นชอบก่อน จึงประกาศใช้บังคับได้

/๓. เพื่อให้...

๓. เพื่อให้การบริหารงานบุคคลขององค์กรปกครองส่วนท้องถิ่นบังเกิดผลดี จึงขอให้ ก.จ.จ. ก.ท.จ. ก.อบต.จังหวัด และ ก.เมืองพัทยา ดำเนินการในเรื่องดังกล่าวให้แล้วเสร็จภายใน ๔๕ วัน นับแต่วันที่ ได้รับหนังสือนี้

จึงเรียนมาเพื่อโปรดพิจารณา

ขอแสดงความนับถือ



(นายสุรพล เจริญภูมิ)

รองอธิบดีกรมส่งเสริมการปกครองท้องถิ่น  
เลขาธิการ ก.จ. ก.ท. และ ก.อบต.

สำนักพัฒนาระบบบริหารงานบุคคลส่วนท้องถิ่น  
กลุ่มงานมาตรฐานทั่วไปการบริหารงานบุคคลส่วนท้องถิ่น  
โทร. ๐-๒๒๕๓-๘๐๐๐ ต่อ ๔๒๑๗ โทรสาร ๐-๒๒๕๓-๘๐๕๕  
ไปรษณีย์อิเล็กทรอนิกส์ saraban@dla.go.th  
ผู้ประสานงาน นางฉนวนจิรา สุวรรณมณีรัตน์ ๐๖-๒๕๓๔-๙๐๙๔



ประกาศคณะกรรมการกลางข้าราชการองค์การบริหารส่วนจังหวัด  
เรื่อง มาตรฐานทั่วไปเกี่ยวกับหลักเกณฑ์และเงื่อนไขการคัดเลือก การบรรจุและแต่งตั้ง การย้าย การโอน  
การรับโอน การเลื่อนระดับ และการเลื่อนขั้นเงินเดือน (ฉบับที่ ๘) พ.ศ. ๒๕๖๗

โดยที่เป็นการสมควรแก้ไขเพิ่มเติมประกาศคณะกรรมการกลางข้าราชการองค์การบริหารส่วนจังหวัด เรื่อง มาตรฐานทั่วไปเกี่ยวกับหลักเกณฑ์และเงื่อนไขการคัดเลือก การบรรจุและแต่งตั้ง การย้าย การโอน การรับโอน การเลื่อนระดับ และการเลื่อนขั้นเงินเดือน ลงวันที่ ๒๒ พฤศจิกายน พ.ศ. ๒๕๔๔ และที่แก้ไขเพิ่มเติม เพื่อให้สอดคล้องกับประกาศคณะกรรมการมาตรฐานการบริหารงานบุคคลส่วนท้องถิ่น เรื่อง กำหนดมาตรฐานกลางการบริหารงานบุคคลส่วนท้องถิ่น (ฉบับที่ ๑๙) ลงวันที่ ๒๔ กรกฎาคม พ.ศ. ๒๕๖๖ และเพื่อประโยชน์แก่ราชการและเกิดประสิทธิภาพในการบริหารงานขององค์การบริหารส่วนจังหวัด

อาศัยอำนาจตามความในมาตรา ๑๗ (๕) แห่งพระราชบัญญัติระเบียบบริหารงานบุคคลส่วนท้องถิ่น พ.ศ. ๒๕๔๒ ประกอบกับข้อ ๑๓ ของประกาศคณะกรรมการมาตรฐานการบริหารงานบุคคลส่วนท้องถิ่น เรื่อง กำหนดมาตรฐานกลางการบริหารงานบุคคลส่วนท้องถิ่น ลงวันที่ ๒๕ มิถุนายน พ.ศ. ๒๕๔๔ แก้ไขเพิ่มเติมถึง (ฉบับที่ ๑๙) ลงวันที่ ๒๔ กรกฎาคม พ.ศ. ๒๕๖๖ และมติของคณะกรรมการกลางข้าราชการองค์การบริหารส่วนจังหวัด ในการประชุมครั้งที่ ๘/๒๕๖๗ เมื่อวันที่ ๓๐ พฤษภาคม พ.ศ. ๒๕๖๗ มีมติให้แก้ไขเพิ่มเติมประกาศคณะกรรมการกลางข้าราชการองค์การบริหารส่วนจังหวัด เรื่อง มาตรฐานทั่วไปเกี่ยวกับหลักเกณฑ์และเงื่อนไขการคัดเลือก การบรรจุและแต่งตั้ง การย้าย การโอน การรับโอน การเลื่อนระดับ และการเลื่อนขั้นเงินเดือน ลงวันที่ ๒๒ พฤศจิกายน พ.ศ. ๒๕๔๔ และที่แก้ไขเพิ่มเติม ดังนี้

ข้อ ๑ ประกาศนี้เรียกว่า “ประกาศคณะกรรมการกลางข้าราชการองค์การบริหารส่วนจังหวัด เรื่อง มาตรฐานทั่วไปเกี่ยวกับหลักเกณฑ์และเงื่อนไขการคัดเลือก การบรรจุและแต่งตั้ง การย้าย การโอน การรับโอน การเลื่อนระดับ และการเลื่อนขั้นเงินเดือน (ฉบับที่ ๘) พ.ศ. ๒๕๖๗”

ข้อ ๒ ประกาศนี้ให้ใช้บังคับตั้งแต่วันถัดจากวันที่ได้ประกาศเป็นต้นไป

ข้อ ๓ ให้ยกเลิกความในหมวด ๕ การโอนและรับโอนข้าราชการประเภทอื่น ข้อ ๓๐ ข้อ ๓๑ ข้อ ๓๒ ข้อ ๓๓ และข้อ ๓๔ ของประกาศคณะกรรมการกลางข้าราชการองค์การบริหารส่วนจังหวัด เรื่อง มาตรฐานทั่วไปเกี่ยวกับหลักเกณฑ์และเงื่อนไขการคัดเลือก การบรรจุและแต่งตั้ง การย้าย การโอน การรับโอน การเลื่อนระดับ และการเลื่อนขั้นเงินเดือน ลงวันที่ ๒๒ พฤศจิกายน พ.ศ. ๒๕๔๔ ซึ่งแก้ไขเพิ่มเติมโดยประกาศคณะกรรมการกลางข้าราชการองค์การบริหารส่วนจังหวัด เรื่อง มาตรฐานทั่วไปเกี่ยวกับหลักเกณฑ์และเงื่อนไขการคัดเลือก การบรรจุและแต่งตั้ง การย้าย การโอน การรับโอน การเลื่อนระดับ และการเลื่อนขั้นเงินเดือน (ฉบับที่ ๗) พ.ศ. ๒๕๖๒ ลงวันที่ ๑๘ เมษายน พ.ศ. ๒๕๖๒ และให้ใช้ความต่อไปนี้แทน

“หมวด ๕  
การโอนและรับโอนข้าราชการตามกฎหมายอื่น

ส่วนที่ ๑

การโอนข้าราชการองค์การบริหารส่วนจังหวัดไปเป็นข้าราชการตามกฎหมายอื่น

ข้อ ๓๐ การโอนข้าราชการองค์การบริหารส่วนจังหวัดไปเป็นข้าราชการตามกฎหมายอื่น โดยความสมัครใจของผู้ขอโอน เมื่อองค์การบริหารส่วนจังหวัดได้รับหนังสือแจ้งความประสงค์รับโอนข้าราชการองค์การบริหารส่วนจังหวัดผู้ใดจากส่วนราชการที่ประสงค์จะรับโอน ให้องค์การบริหารส่วนจังหวัดและส่วนราชการที่ประสงค์จะรับโอนประสานกัน โดยกำหนดวันที่รับโอนและให้โอนมีผลในวันเดียวกัน เพื่อเสนอคณะกรรมการข้าราชการองค์การบริหารส่วนจังหวัด (ก.จ.จ.) พิจารณาให้ความเห็นชอบ เมื่อคณะกรรมการข้าราชการองค์การบริหารส่วนจังหวัด (ก.จ.จ.) พิจารณาให้ความเห็นชอบแล้ว ให้นายกองค์การบริหารส่วนจังหวัดแจ้งส่วนราชการที่ประสงค์จะรับโอนเพื่อออกคำสั่งรับโอนและจัดส่งคำสั่งรับโอนให้องค์การบริหารส่วนจังหวัดเพื่อออกคำสั่งให้โอน โดยจะต้องมีผลในวันเดียวกัน และให้รายงานคณะกรรมการข้าราชการองค์การบริหารส่วนจังหวัด (ก.จ.จ.) ทราบ

ส่วนที่ ๒

การรับโอนข้าราชการตามกฎหมายอื่นมาเป็นข้าราชการองค์การบริหารส่วนจังหวัด

ข้อ ๓๑ การรับโอนข้าราชการตามกฎหมายอื่น ซึ่งไม่ใช่ข้าราชการองค์การบริหารส่วนจังหวัด พนักงานเทศบาล พนักงานส่วนตำบล พนักงานเมืองพัทยา ข้าราชการการเมือง และข้าราชการวิสามัญ มาบรรจุและแต่งตั้งเป็นข้าราชการองค์การบริหารส่วนจังหวัด โดยความสมัครใจของผู้ขอโอน ให้องค์การบริหารส่วนจังหวัดใช้ระบบคุณธรรมเป็นเกณฑ์ในการรับโอน โดยให้ชี้แจงเหตุผลความจำเป็น ประโยชน์และประสิทธิภาพในการบริหารงาน ที่องค์การบริหารส่วนจังหวัดจะได้รับจากความรู้ ความสามารถ ประสบการณ์ ความชำนาญ และความสำเร็จในการทำงานของผู้ที่ขอโอนเปรียบเทียบกับข้าราชการองค์การบริหารส่วนจังหวัดว่ามีความเหมาะสมกว่าในด้านใดอย่างไร โดยมีหนังสือรับรองจากส่วนราชการต้นสังกัดมาเป็นหลักฐาน ดังนี้

(๑) การรับโอนข้าราชการตามกฎหมายอื่น ให้ดำเนินการภายใต้หลักเกณฑ์และเงื่อนไข

ดังนี้

(ก) ตำแหน่งที่จะนำมาใช้ในการรับโอน ต้องเป็นตำแหน่งว่างที่มีอัตราเงินเดือน

(ข) ผู้ได้รับการบรรจุและแต่งตั้งให้ดำรงตำแหน่ง ประเภท สายงาน และระดับใด

ต้องมีคุณสมบัติตรงตามคุณสมบัติเฉพาะสำหรับตำแหน่ง และมีลักษณะงานที่ปฏิบัติตามที่กำหนดไว้ในมาตรฐานกำหนดตำแหน่งนั้น

(ค) ข้าราชการตามกฎหมายอื่น หากไม่เคยได้รับการบรรจุและแต่งตั้งให้ดำรงตำแหน่งที่ใช้คุณวุฒิตั้งแต่ระดับปริญญาตรีหรือเทียบได้ไม่ต่ำกว่านั้นขึ้นไปเป็นคุณสมบัติเฉพาะสำหรับตำแหน่งมาก่อน หรือไม่เคยได้รับแต่งตั้งโดยผลการสอบแข่งขัน การสอบคัดเลือก หรือการคัดเลือกในกรณีที่มีเหตุพิเศษที่ไม่จำเป็นต้องสอบแข่งขันให้ดำรงตำแหน่งที่ต้องใช้คุณวุฒิตั้งแต่ปริญญาตรีหรือเทียบได้ไม่ต่ำกว่าเป็นคุณสมบัติเฉพาะสำหรับตำแหน่งมาก่อน หากจะแต่งตั้งให้ดำรงตำแหน่งในประเภทวิชาการ ผู้นั้นจะต้องเป็นผู้สอบแข่งขันได้ หรือเป็นผู้ผ่านการสอบคัดเลือก หรือเป็นผู้ผ่านการคัดเลือกในตำแหน่ง ประเภท และสายงานที่จะรับโอน และถึงลำดับที่ชั้นบัญชีไว้ โดยบัญชีนั้นยังไม่ยกเลิก

(ง) การรับโอน...

(ง) การรับโอนเพื่อแต่งตั้งให้ดำรงตำแหน่งที่ต้องดำเนินการคัดเลือกหรือต้องประเมินบุคคล ผู้ขอโอนจะต้องผ่านการคัดเลือกหรือผ่านการประเมินบุคคลจากองค์การบริหารส่วนจังหวัดที่จะรับโอนก่อน โดยดำเนินการตามหลักเกณฑ์และเงื่อนไขที่เกี่ยวข้องตามคณะกรรมการกลางข้าราชการองค์การบริหารส่วนจังหวัด (ก.จ.) กำหนด เช่นเดียวกับข้าราชการองค์การบริหารส่วนจังหวัด

(จ) การรับโอนเพื่อแต่งตั้งให้ดำรงตำแหน่งในประเภทและสายงานใดขององค์การบริหารส่วนจังหวัดต้องไม่มีผู้สอบแข่งขันได้ในตำแหน่ง ประเภท และสายงานนั้นขึ้นบัญชีรอการบรรจุอยู่ หรือไม่มีผู้สอบคัดเลือกได้ หรือผู้ได้รับการคัดเลือกในตำแหน่ง ประเภท และสายงานนั้นขึ้นบัญชีรอการแต่งตั้งอยู่

(๒) การรับโอนข้าราชการตามกฎหมายอื่นตาม (๑) ให้องค์การบริหารส่วนจังหวัดดำเนินการรับโอนได้ในกรณีใดกรณีหนึ่ง ดังนี้

(ก) การรับโอนผู้สอบแข่งขันได้ ผู้ได้รับการคัดเลือกในตำแหน่งที่จะแต่งตั้งโดยกรณีพิเศษ ตามข้อ ๑๐ (๒) โดยให้ดำรงตำแหน่งที่สอบแข่งขันได้ หรือได้รับการคัดเลือกนั้น ทั้งนี้ ให้เป็นไปตามหลักเกณฑ์และเงื่อนไขที่เกี่ยวข้องตามคณะกรรมการกลางข้าราชการองค์การบริหารส่วนจังหวัด (ก.จ.) กำหนด

(ข) การรับโอนข้าราชการตามกฎหมายอื่นซึ่งมีลักษณะงานเทียบเคียงได้กับตำแหน่งประเภทอำนวยการท้องถิ่น ประเภทบริหารท้องถิ่น หรือสายงานบริหารสถานศึกษา

(ค) การรับโอนข้าราชการตามกฎหมายอื่นในตำแหน่งประเภททั่วไปหรือประเภท

วิชาการ

การรับโอนข้าราชการตามกฎหมายอื่นตามวรรคหนึ่ง มาบรรจุและแต่งตั้งเป็นข้าราชการองค์การบริหารส่วนจังหวัด ให้องค์การบริหารส่วนจังหวัดและส่วนราชการต้นสังกัดของข้าราชการผู้นั้นประสานกัน โดยกำหนดวันรับโอนและให้โอนมีผลในวันเดียวกัน เพื่อเสนอคณะกรรมการข้าราชการองค์การบริหารส่วนจังหวัด (ก.จ.จ.) พิจารณาให้ความเห็นชอบ เมื่อคณะกรรมการข้าราชการองค์การบริหารส่วนจังหวัด (ก.จ.จ.) พิจารณาให้ความเห็นชอบแล้ว ให้นายกองค์การบริหารส่วนจังหวัดออกคำสั่งรับโอนเพื่อบรรจุและแต่งตั้งเป็นข้าราชการองค์การบริหารส่วนจังหวัด และให้แจ้งคำสั่งรับโอนให้ส่วนราชการต้นสังกัดของข้าราชการผู้นั้นเพื่อออกคำสั่งให้โอน โดยจะต้องมีผลในวันเดียวกัน

เพื่อประโยชน์ในการนับเวลาราชการให้ถือว่าเวลาราชการหรือเวลาทำงานของผู้ที่โอนมาตามที่กำหนดในหมวดนี้ ในขณะที่เป็นข้าราชการตามกฎหมายอื่นนั้น เป็นเวลาราชการของข้าราชการองค์การบริหารส่วนจังหวัด

ทั้งนี้ การนับเวลาราชการเพื่อประกอบการคัดเลือกหรือการสอบคัดเลือกสำหรับผู้ที่โอนมาดำรงตำแหน่งประเภทอำนวยการท้องถิ่น ประเภทบริหารท้องถิ่น หรือสายงานบริหารสถานศึกษาให้เริ่มนับตั้งแต่วันรับโอนที่ได้รับการแต่งตั้งในองค์การบริหารส่วนจังหวัด กรณีตำแหน่งประเภทวิชาการและประเภททั่วไปให้เป็นไปตามประกาศมาตรฐานทั่วไปและมติที่เกี่ยวข้อง

ข้อ ๓๒ การรับโอนข้าราชการตามกฎหมายอื่นมาบรรจุและแต่งตั้งเป็นข้าราชการองค์การบริหารส่วนจังหวัดในตำแหน่งประเภทอำนวยการท้องถิ่น ประเภทบริหารท้องถิ่น หรือสายงานบริหารสถานศึกษา ตามข้อ ๓๑ (๒) (ข) ให้องค์การบริหารส่วนจังหวัดใช้ระบบคุณธรรมเป็นเกณฑ์ในการรับโอน โดยให้ชี้แจงเหตุผลความจำเป็น ประโยชน์ และประสิทธิภาพในการบริหารงานที่องค์การบริหารส่วนจังหวัดจะได้รับจากความรู้ ความสามารถ ประสบการณ์ ความชำนาญ และความสำเร็จในการทำงานของผู้ที่ขอโอนเปรียบเทียบกับข้าราชการองค์การบริหารส่วนจังหวัดว่ามีความเหมาะสมกว่าในด้านใด อย่างไร และให้พิจารณาจากหนังสือรับรองของส่วนราชการต้นสังกัดที่ออกโดยผู้มีอำนาจในการออกคำสั่งบรรจุแต่งตั้งตามกฎหมายการบริหารงานบุคคลของข้าราชการประเภทนั้น ๆ ว่าผู้นั้นมีลักษณะงาน อำนาจหน้าที่ ความรับผิดชอบเทียบเคียงได้กับตำแหน่งที่จะรับโอนมาบรรจุและแต่งตั้งเป็นข้าราชการองค์การบริหารส่วนจังหวัดในตำแหน่ง

ประเภทอำนวยการท้องถิ่น ประเภทบริหารท้องถิ่น หรือสายงานบริหารสถานศึกษา ให้องค์การบริหารส่วนจังหวัด เสนอเรื่องขอความเห็นชอบการรับโอนต่อคณะกรรมการข้าราชการองค์การบริหารส่วนจังหวัด (ก.จ.จ.) สำหรับการบรรจุและแต่งตั้งให้ดำรงตำแหน่งในประเภท สายงาน ระดับใด หรือวิทยฐานะใด ให้องค์การบริหาร ส่วนจังหวัดโดยความเห็นชอบของคณะกรรมการข้าราชการองค์การบริหารส่วนจังหวัด (ก.จ.จ.) เป็นผู้กำหนด โดยให้รับโอนและแต่งตั้งผู้ได้รับการคัดเลือกมาดำรงตำแหน่งในประเภท สายงาน และระดับที่ไม่สูงกว่าเดิม และข้าราชการตามกฎหมายอื่นผู้นั้นจะต้องมีคุณสมบัติภายใต้เงื่อนไข ดังนี้

(๑) คุณสมบัติการศึกษา ผู้ขอโอนต้องมีคุณวุฒิการศึกษาที่บันทึกในทะเบียนประวัติ ตรงตามคุณสมบัติเฉพาะสำหรับตำแหน่งของตำแหน่งที่รับโอน

(๒) ลักษณะงาน การรับโอนมาดำรงตำแหน่งประเภทอำนวยการท้องถิ่น หรือ ประเภทบริหารท้องถิ่น ผู้ขอโอนจะต้องดำรงตำแหน่งที่มีลักษณะงาน อำนาจหน้าที่ และความรับผิดชอบหลัก ในด้านแผนงาน ด้านบริหารงาน ด้านการบริหารงานทรัพยากรบุคคล และด้านบริหารทรัพยากรและ งบประมาณ โดยมีคำสั่งและได้ปฏิบัติงานจริงที่เหมือนหรือคล้ายคลึงในแต่ละด้านไม่น้อยกว่าร้อยละ ๗๕ ของลักษณะงานที่เกี่ยวกับอำนาจหน้าที่ ความรับผิดชอบตามมาตรฐานกำหนดตำแหน่งที่จะรับโอน ที่คณะกรรมการกลางข้าราชการองค์การบริหารส่วนจังหวัด (ก.จ.) กำหนด

- การเทียบลักษณะงานเพื่อรับโอนมาดำรงตำแหน่งรองปลัดองค์การบริหารส่วนจังหวัด ให้พิจารณาจากลักษณะงานของตำแหน่งผู้ขอโอนจะต้องมีการกำกับส่วนราชการอื่นไม่น้อยกว่า ๑ ส่วนราชการ ภายใต้การบังคับบัญชาของอีกตำแหน่งหนึ่ง หรือเป็นตำแหน่งที่มีลักษณะงานเฉพาะด้านซึ่งมีอำนาจในการกำกับ แผนงาน แผนงบประมาณ และแผนการบริหารทรัพยากรบุคคล

การรับโอนมาดำรงตำแหน่งสายงานบริหารสถานศึกษา ให้คณะกรรมการข้าราชการ องค์การบริหารส่วนจังหวัด (ก.จ.จ.) พิจารณาเทียบลักษณะงานตามคุณสมบัติเฉพาะสำหรับตำแหน่ง ตามมาตรฐานกำหนดตำแหน่งที่จะรับโอนที่คณะกรรมการกลางข้าราชการองค์การบริหารส่วนจังหวัด (ก.จ.) กำหนด

(๓) การเทียบประเภท ตำแหน่ง และระดับตำแหน่ง การรับโอนมาดำรงตำแหน่งใด ระดับใด ให้คณะกรรมการข้าราชการองค์การบริหารส่วนจังหวัด (ก.จ.จ.) พิจารณารับโอนมาดำรงตำแหน่ง และระดับตามบัญชีเทียบประเภท ตำแหน่ง และระดับตำแหน่งเพื่อการรับโอนข้าราชการตามกฎหมายอื่น มาบรรจุและแต่งตั้งเป็นข้าราชการองค์การบริหารส่วนจังหวัดท้ายประกาศนี้

ข้อ ๓๒/๑ การรับโอนข้าราชการตามกฎหมายอื่นมาบรรจุและแต่งตั้งเป็นข้าราชการองค์การบริหาร ส่วนจังหวัดในตำแหน่งประเภทอำนวยการท้องถิ่น ประเภทบริหารท้องถิ่น หรือสายงานบริหารสถานศึกษา เมื่อองค์การบริหารส่วนจังหวัดได้รายงานตำแหน่งว่างต่อสำนักงานคณะกรรมการข้าราชการองค์การบริหาร ส่วนจังหวัด (ก.จ.จ.) แล้ว ให้องค์การบริหารส่วนจังหวัดดำเนินการประกาศคัดเลือกเพื่อรับโอนข้าราชการ ตามกฎหมายอื่น โดยระยะเวลาดำเนินการให้เป็นไปตามที่องค์การบริหารส่วนจังหวัดกำหนดและต้องคัดเลือก จนได้ชื่อผู้ที่จะรับโอนเพื่อรายงานให้สำนักงานคณะกรรมการข้าราชการองค์การบริหารส่วนจังหวัดภายใน เงื่อนไขระยะเวลาการคัดเลือก โดยให้องค์การบริหารส่วนจังหวัดแต่งตั้งคณะกรรมการคัดเลือกเพื่อรับโอน ข้าราชการตามกฎหมายอื่นเพื่อบรรจุและแต่งตั้งในตำแหน่งประเภทอำนวยการท้องถิ่น ประเภทบริหารท้องถิ่น หรือสายงานบริหารสถานศึกษา ประกอบด้วย

- |   |             |
|---|-------------|
| ๑. ผู้ทรงคุณวุฒิใน ก.จ.จ. ที่ ก.จ.จ. คัดเลือก                                   | เป็นประธาน  |
| ๒. ผู้แทนส่วนราชการ ระดับส่วนกลางหรือส่วนภูมิภาค ที่ ก.จ.จ. คัดเลือก จำนวน ๒ คน | เป็นกรรมการ |
| ๓. ผู้ทรงคุณวุฒิที่ ก.จ.จ. คัดเลือก จำนวน ๑ คน                                  | เป็นกรรมการ |

๔. นายกองค้การบริหารส่วนจังหวัด  
หรือรองนายกองค้การบริหารส่วนจังหวัด  
ที่นายกองค้การบริหารส่วนจังหวัดมอบหมาย
๕. ท้องถิ่นจังหวัด หรือผู้ที่ท้องถิ่นจังหวัดมอบหมาย เป็นกรรมการ
๖. ปลัดองค์การบริหารส่วนจังหวัด หรือผู้รักษาราชการแทน เป็นกรรมการ
๗. หัวหน้าส่วนราชการที่รับผิดชอบการบริหารงานบุคคล  
หรือผู้รักษาราชการแทน ขององค์การบริหารส่วนจังหวัดที่คัดเลือก  
โดยให้องค์การบริหารส่วนจังหวัดแต่งตั้งผู้ช่วยเลขานุการได้ จำนวน ๑ คน  
ให้คณะกรรมการคัดเลือกเพื่อรับโอนข้าราชการตามกฎหมายอื่นมีหน้าที่  
ดำเนินการพิจารณาความรู้ความสามารถในด้านต่าง ๆ ดังนี้

๑. ความรู้เกี่ยวกับหน้าที่ความรับผิดชอบของงานในตำแหน่งที่จะรับโอน จำนวน  
๓๐ คะแนน

ให้พิจารณาจากความรู้และทักษะที่จำเป็นประจำสายงานในตำแหน่งที่จะรับโอน  
ตามมาตรฐานกำหนดตำแหน่ง โดยให้ผู้ขอโอนจัดทำผลงานที่ประสบความสำเร็จซึ่งมีลักษณะงานเกี่ยวข้องกับ  
กับตำแหน่งที่ขอโอน โดยต้องเป็นผลงานย้อนหลังไม่เกิน ๓ ปี จำนวน ๑ ผลงาน คะแนนเต็ม ๑๕ คะแนน และ  
จัดทำวิสัยทัศน์ในตำแหน่งที่ขอโอน จำนวน ๑ เรื่อง คะแนนเต็ม ๑๕ คะแนน สำหรับรูปแบบให้เป็นไปตามแนวทาง  
ของข้าราชการองค์การบริหารส่วนจังหวัด

๒. คุณสมบัติส่วนบุคคล ประวัติการรับราชการ จำนวน ๓๐ คะแนน ดังนี้
- (๒.๑) คุณวุฒิการศึกษา คะแนนเต็ม ๕ คะแนน
- (๒.๒) ระยะเวลาการดำรงตำแหน่งในประเภท  
ตำแหน่ง สายงาน และระดับปัจจุบัน  
โดยไม่รวมระยะเวลาราชการทวีคูณ คะแนนเต็ม ๑๐ คะแนน
- (๒.๓) ความผิดทางวินัย ย้อนหลัง ๕ ปี คะแนนเต็ม ๕ คะแนน
- (๒.๔) ผลการประเมินการปฏิบัติงาน ย้อนหลัง ๕ ปี  
ไม่ต่ำกว่าระดับดี คะแนนเต็ม ๑๐ คะแนน

๓. สมรรถนะที่กำหนดในมาตรฐานกำหนดตำแหน่งที่ขอรับโอน จำนวน ๔๐ คะแนน ดังนี้

- (๑) สมรรถนะหลัก จำนวน ๒๐ คะแนน
- (๑.๑) การมุ่งผลสัมฤทธิ์ คะแนนเต็ม ๔ คะแนน
- (๑.๒) การยึดมั่นในความถูกต้องและจริยธรรม คะแนนเต็ม ๔ คะแนน
- (๑.๓) ความเข้าใจในองค์กรและระบบงาน คะแนนเต็ม ๔ คะแนน
- (๑.๔) บริการเป็นเลิศ คะแนนเต็ม ๔ คะแนน
- (๑.๕) การทำงานเป็นทีม คะแนนเต็ม ๔ คะแนน
- (๒) สมรรถนะประจำผู้บริหาร จำนวน ๒๐ คะแนน
- (๒.๑) การเป็นผู้นำในการเปลี่ยนแปลง คะแนนเต็ม ๕ คะแนน
- (๒.๒) ความสามารถในการเป็นผู้นำ คะแนนเต็ม ๕ คะแนน
- (๒.๓) ความสามารถในการพัฒนาคน คะแนนเต็ม ๕ คะแนน
- (๒.๔) การคิดเชิงกลยุทธ์ คะแนนเต็ม ๕ คะแนน

/ให้พิจารณา...

ให้พิจารณาประเมินสมรรถนะจากพจนานุกรมสมรรถนะโดยวิธีการสอบสัมภาษณ์ ซึ่งพิจารณาจากคุณลักษณะส่วนบุคคล และความเหมาะสมในด้านต่าง ๆ เช่น บุคลิก ท่วงทีวาจา จุติภาวะ อารมณ์ การปรับตัว และมนุษยสัมพันธ์ ความเชื่อมั่นในตนเอง อุดมคติ จริยธรรมและคุณธรรม แนวความคิด และความเชื่อที่สอดคล้องกับนโยบาย โครงการ หรือแผนงานของทางราชการ

ผู้ขอโอนจะต้องได้รับคะแนนการคัดเลือกไม่ต่ำกว่าร้อยละ ๖๐ ของคะแนนรวม ซึ่งจะอยู่ในเกณฑ์ผ่านการคัดเลือก ถ้ามีผู้เข้ารับการคัดเลือกมากกว่า ๑ ราย ให้ผู้ที่ได้คะแนนสูงสุดเป็นผู้ผ่านการคัดเลือก หากได้คะแนนรวมเท่ากันให้พิจารณาผู้ได้คะแนนสมรรถนะสูงสุด และหากยังได้คะแนนเท่ากันอีก ให้พิจารณาตามหลักอาวุโสตามระเบียบแบบแผนของทางราชการ

กรณีข้าราชการตามกฎหมายอื่นที่มีระบบประเภทตำแหน่งเหมือนกับข้าราชการพลเรือนสามัญ ให้ถือปฏิบัติตามประกาศมาตรฐานทั่วไปนี้ หรือกรณีข้าราชการตามกฎหมายอื่นที่มีระบบจำแนกตำแหน่งแตกต่างกับข้าราชการพลเรือนสามัญ หรือกรณีข้าราชการครูและบุคลากรทางการศึกษาดำรงตำแหน่งที่มีวิทยฐานะ ให้รับโอนมาดำรงตำแหน่งที่มีวิทยฐานะไม่สูงกว่าเดิม แต่หากโอนมาดำรงตำแหน่งที่ไม่มีวิทยฐานะให้นำหลักเกณฑ์และเงื่อนไขการเทียบตำแหน่งอย่างอื่นเท่ากับการเทียบตำแหน่งข้าราชการพลเรือนสามัญของ สำนักงาน ก.พ. มาใช้โดยอนุโลม แล้วให้ถือปฏิบัติตามประกาศมาตรฐานทั่วไปนี้

สำหรับค่าตอบแทนของคณะกรรมการ เลขานุการ และผู้ช่วยเลขานุการ ให้เป็นไปตามระเบียบกระทรวงมหาดไทยว่าด้วยการนั้น

ข้อ ๓๓ การรับโอนข้าราชการตามกฎหมายอื่น ตามข้อ ๓๑ (๒) (ค) ให้องค์การบริหารส่วนจังหวัดใช้ระบบคุณธรรมเป็นเกณฑ์ในการรับโอน โดยให้ชี้แจงเหตุผลความจำเป็น ประโยชน์และประสิทธิภาพในการบริหารงานที่องค์การบริหารส่วนจังหวัดจะได้รับจากความรู้ ความสามารถ ประสบการณ์ ความชำนาญ และความสำเร็จในการทำงานของผู้ที่ขอโอนเปรียบเทียบกับข้าราชการองค์การบริหารส่วนจังหวัดว่ามีความเหมาะสมกว่าในด้านใด อย่างไร เมื่อองค์การบริหารส่วนจังหวัดที่จะรับโอนและส่วนราชการต้นสังกัดของข้าราชการผู้นั้นได้ตกลงยินยอมในการโอนนั้นแล้ว ให้องค์การบริหารส่วนจังหวัดเสนอเรื่องขอความเห็นชอบการรับโอนต่อคณะกรรมการข้าราชการองค์การบริหารส่วนจังหวัด (ก.จ.จ.) สำหรับการบรรจุและแต่งตั้งให้ดำรงตำแหน่งในประเภท สายงาน ระดับใด ให้องค์การบริหารส่วนจังหวัดโดยความเห็นชอบของคณะกรรมการข้าราชการองค์การบริหารส่วนจังหวัด (ก.จ.จ.) เป็นผู้กำหนด โดยต้องรับโอนมาดำรงตำแหน่งในระดับที่ไม่สูงกว่าเดิม กรณีเป็นการรับโอนในประเภท ตำแหน่ง และสายงานเดียวกันให้รับโอนได้ในระดับไม่สูงกว่าเดิม หากรับโอนในประเภทเดียวกันแต่มีใช้ตำแหน่งและสายงานเดียวกันให้รับโอนได้ในระดับปฏิบัติงานสำหรับประเภททั่วไป และให้รับโอนได้ในระดับปฏิบัติการสำหรับตำแหน่งประเภทวิชาการ หรืออาจขอเทียบระยะเวลาการดำรงตำแหน่งคือ ก.จ. เพื่อพิจารณาระดับในการรับโอน เว้นแต่เป็นผู้สลับแข่งขันได้ ผู้สอบคัดเลือกได้ หรือผู้ได้รับคัดเลือกตามมาตรฐานทั่วไปที่คณะกรรมการกลางข้าราชการองค์การบริหารส่วนจังหวัด (ก.จ.) กำหนด ให้นำยกองค์การบริหารส่วนจังหวัดออกคำสั่งรับโอนเพื่อบรรจุและแต่งตั้งเป็นข้าราชการองค์การบริหารส่วนจังหวัด และให้แจ้งคำสั่งรับโอนให้ส่วนราชการต้นสังกัดของข้าราชการผู้นั้นเพื่อออกคำสั่งให้โอน โดยจะต้องมีผลในวันเดียวกัน

ข้อ ๓๔ การรับโอนข้าราชการตามกฎหมายอื่นมาบรรจุและแต่งตั้งเป็นข้าราชการองค์การบริหารส่วนจังหวัดให้ได้รับเงินเดือนไม่สูงกว่าเดิม โดยให้เป็นไปตามประกาศคณะกรรมการกลางข้าราชการองค์การบริหารส่วนจังหวัด เรื่อง มาตรฐานทั่วไปเกี่ยวกับการให้ข้าราชการองค์การบริหารส่วนจังหวัดได้รับเงินเดือน สำหรับการได้รับเงินประจำตำแหน่งให้เป็นไปตามประกาศมาตรฐานทั่วไปและหลักเกณฑ์ว่าด้วยการนั้น

ข้อ ๔ การใดที่อยู่ระหว่างดำเนินการยังไม่แล้วเสร็จตามหลักเกณฑ์และเงื่อนไขที่ใช้บังคับอยู่ ก่อนประกาศมาตรฐานทั่วไปนี้ใช้บังคับ ให้ดำเนินการตามบทบังคับในประกาศมาตรฐานทั่วไปหรือหลักเกณฑ์เดิม จนแล้วเสร็จ

ประกาศ ณ วันที่ ๒ เดือน สิงหาคม พ.ศ. ๒๕๖๗



(นายอนุทิน ชาญวีรกูล)

รัฐมนตรีว่าการกระทรวงมหาดไทย

ประธานกรรมการกลางข้าราชการองค์การบริหารส่วนจังหวัด



บัญชีเทียบประเภท ตำแหน่ง และระดับตำแหน่งเพื่อการรับโอนข้าราชการตามกฎหมายอื่น  
 มาบรรจุและแต่งตั้งเป็นข้าราชการองค์การบริหารส่วนจังหวัด  
 (แนบท้ายประกาศ ก.จ. เรื่อง มาตรฐานทั่วไปเกี่ยวกับหลักเกณฑ์และเงื่อนไขการคัดเลือก การบรรจุและแต่งตั้ง  
 การย้าย การโอน การรับโอน การเลื่อนระดับ และการเลื่อนขั้นเงินเดือน (ฉบับที่ ๘) พ.ศ. ๒๕๖๗)

| ข้าราชการองค์การบริหารส่วนจังหวัด |                                      |                | ข้าราชการพลเรือนสามัญ |
|-----------------------------------|--------------------------------------|----------------|-----------------------|
| ประเภท<br>ตำแหน่ง                 | ระดับ                                | ตำแหน่ง        | ประเภทตำแหน่ง/ระดับ   |
| บริหารท้องถิ่น                    | สูง                                  | ปลัด *         | ไม่รับโอน             |
|                                   |                                      | ปลัด           | ไม่รับโอน             |
|                                   |                                      | รองปลัด        | บริหาร ระดับต้น       |
|                                   | กลาง                                 | รองปลัด        | ไม่รับโอน             |
| อำนาจการ<br>ท้องถิ่น              | สูง                                  | ผอ.สำนัก       | อำนาจการ ระดับสูง     |
|                                   | กลาง                                 | ผอ.กอง/ผอ.ส่วน | อำนาจการ ระดับต้น     |
|                                   | ต้น                                  | หัวหน้าฝ่าย    | ไม่รับโอน             |
| วิชาการ                           | ให้รับโอนได้ในระดับที่ไม่สูงกว่าเดิม |                |                       |
| ทั่วไป                            |                                      |                |                       |

- หมายเหตุ: - การรับโอนข้าราชการตามกฎหมายอื่นมาบรรจุแต่งตั้งเป็นข้าราชการองค์การบริหารส่วนจังหวัด  
 ผู้ยื่นต้องมีคุณสมบัติภายใต้เงื่อนไข คุณสมบัติการศึกษา ลักษณะงาน ระดับตำแหน่ง และ  
 ประสบการณ์การปฏิบัติงานตามที่ ก.จ. กำหนด
- ปลัด \* หมายถึง ตำแหน่งปลัดองค์การบริหารส่วนจังหวัดที่มีสิทธิได้รับเงินประจำตำแหน่ง  
 เพิ่มสูงขึ้นตามที่ ก.จ. กำหนด (อัตรา ๑๔,๕๐๐ บาท) ตามประกาศ ก.จ. เรื่อง มาตรฐานทั่วไปเกี่ยวกับ  
 โครงสร้างส่วนราชการและระดับตำแหน่งขององค์การบริหารส่วนจังหวัด พ.ศ. ๒๕๕๘ และที่แก้ไข  
 เพิ่มเติม
- การพิจารณาเพื่อรับโอนต้องได้รับมอบหมายให้ปฏิบัติงานในลักษณะงานหรือเทียบเคียงเป็นตำแหน่ง  
 ทางบริหารได้เช่นเดียวกับตำแหน่งที่จะรับโอน หากไม่ชัดเจนให้เสนอ ก.จ.จ. พิจารณา หรือ ก.จ.จ.  
 พิจารณาแล้วไม่ชัดเจน ให้เสนอ ก.จ. พิจารณาเพื่อให้เป็นข้อยุติ



ประกาศคณะกรรมการกลางพนักงานเทศบาล,  
เรื่อง มาตรฐานทั่วไปเกี่ยวกับหลักเกณฑ์และเงื่อนไขการคัดเลือก การบรรจุและแต่งตั้ง การย้าย  
การโอน การรับโอน การเลื่อนระดับ และการเลื่อนขึ้นเงินเดือน (ฉบับที่ ๑๒) พ.ศ. ๒๕๖๗

โดยที่เป็นการสมควรแก้ไขเพิ่มเติมประกาศคณะกรรมการกลางพนักงานเทศบาล เรื่อง มาตรฐานทั่วไปเกี่ยวกับหลักเกณฑ์และเงื่อนไขการคัดเลือก การบรรจุและแต่งตั้ง การย้าย การโอน การรับโอน การเลื่อนระดับ และการเลื่อนขึ้นเงินเดือน ลงวันที่ ๒๒ พฤศจิกายน พ.ศ. ๒๕๔๔ และที่แก้ไขเพิ่มเติม เพื่อให้สอดคล้องกับประกาศคณะกรรมการมาตรฐานการบริหารงานบุคคลส่วนท้องถิ่น เรื่อง กำหนดมาตรฐานกลางการบริหารงานบุคคลส่วนท้องถิ่น (ฉบับที่ ๑๙) ลงวันที่ ๒๔ กรกฎาคม พ.ศ. ๒๕๖๖ และเพื่อประโยชน์แก่ราชการและเกิดประสิทธิภาพในการบริหารงานของเทศบาล

อาศัยอำนาจตามความในมาตรา ๑๗ (๕) และมาตรา ๒๔ วรรคเจ็ด แห่งพระราชบัญญัติระเบียบบริหารงานบุคคลส่วนท้องถิ่น พ.ศ. ๒๕๔๒ ประกอบกับข้อ ๑๓ ของประกาศคณะกรรมการมาตรฐานการบริหารงานบุคคลส่วนท้องถิ่น เรื่อง กำหนดมาตรฐานกลางการบริหารงานบุคคลส่วนท้องถิ่น ลงวันที่ ๒๕ มิถุนายน พ.ศ. ๒๕๔๔ แก้ไขเพิ่มเติมถึง (ฉบับที่ ๑๙) ลงวันที่ ๒๔ กรกฎาคม พ.ศ. ๒๕๖๖ และคณะกรรมการกลางพนักงานเทศบาล ในการประชุมครั้งที่ ๕/๒๕๖๗ เมื่อวันที่ ๓๐ พฤษภาคม พ.ศ. ๒๕๖๗ มีมติให้แก้ไขเพิ่มเติมประกาศคณะกรรมการกลางพนักงานเทศบาล เรื่อง มาตรฐานทั่วไปเกี่ยวกับหลักเกณฑ์และเงื่อนไขการคัดเลือก การบรรจุและแต่งตั้ง การย้าย การโอน การรับโอน การเลื่อนระดับ และการเลื่อนขึ้นเงินเดือน ลงวันที่ ๒๒ พฤศจิกายน พ.ศ. ๒๕๔๔ และที่แก้ไขเพิ่มเติม ดังนี้

ข้อ ๑ ประกาศนี้เรียกว่า “ประกาศคณะกรรมการกลางพนักงานเทศบาล เรื่อง มาตรฐานทั่วไปเกี่ยวกับหลักเกณฑ์และเงื่อนไขการคัดเลือก การบรรจุและแต่งตั้ง การย้าย การโอน การรับโอน การเลื่อนระดับ และการเลื่อนขึ้นเงินเดือน (ฉบับที่ ๑๒) พ.ศ. ๒๕๖๗”

ข้อ ๒ ประกาศนี้ให้ใช้บังคับตั้งแต่วันถัดจากวันที่ได้ประกาศเป็นต้นไป

ข้อ ๓ ให้ยกเลิกความในหมวด ๕ การโอนและรับโอนข้าราชการประเภทอื่น ข้อ ๓๑ ข้อ ๓๒ ข้อ ๓๓ ข้อ ๓๔ และข้อ ๓๕ ของประกาศคณะกรรมการกลางพนักงานเทศบาล เรื่อง มาตรฐานทั่วไปเกี่ยวกับหลักเกณฑ์และเงื่อนไขการคัดเลือก การบรรจุและแต่งตั้ง การย้าย การโอน การรับโอน การเลื่อนระดับ และการเลื่อนขึ้นเงินเดือน ลงวันที่ ๒๒ พฤศจิกายน พ.ศ. ๒๕๔๔ ซึ่งแก้ไขเพิ่มเติมโดยประกาศคณะกรรมการกลางพนักงานเทศบาล เรื่อง มาตรฐานทั่วไปเกี่ยวกับหลักเกณฑ์และเงื่อนไขการคัดเลือก การบรรจุและแต่งตั้ง การย้าย การโอน การรับโอน การเลื่อนระดับ และการเลื่อนขึ้นเงินเดือน (ฉบับที่ ๑๑) พ.ศ. ๒๕๖๒ ลงวันที่ ๑๘ เมษายน พ.ศ. ๒๕๖๒ และให้ใช้ความต่อไปนี้แทน

“หมวด ๕  
การโอนและรับโอนข้าราชการตามกฎหมายอื่น

ส่วนที่ ๑  
การโอนพนักงานเทศบาลไปเป็นข้าราชการตามกฎหมายอื่น

ข้อ ๓๑ การโอนพนักงานเทศบาลไปเป็นข้าราชการตามกฎหมายอื่น โดยความสมัครใจของผู้ขอโอน เมื่อเทศบาลได้รับหนังสือแจ้งความประสงค์รับโอนพนักงานเทศบาลผู้ใดจากส่วนราชการที่ประสงค์จะรับโอน ให้เทศบาลและส่วนราชการที่ประสงค์จะรับโอนประสานกัน โดยกำหนดวันที่รับโอนและให้โอนมีผลในวันเดียวกัน เพื่อเสนอคณะกรรมการพนักงานเทศบาล (ก.ท.จ.) พิจารณาให้ความเห็นชอบ เมื่อคณะกรรมการพนักงานเทศบาล (ก.ท.จ.) พิจารณาให้ความเห็นชอบแล้ว ให้นายกเทศมนตรีแจ้งส่วนราชการที่ประสงค์จะรับโอนเพื่อออกคำสั่งรับโอนและจัดส่งคำสั่งรับโอนให้เทศบาลเพื่อออกคำสั่งให้โอน โดยจะต้องมีผลในวันเดียวกัน และให้รายงานคณะกรรมการพนักงานเทศบาล (ก.ท.จ.) ทราบ

ส่วนที่ ๒  
การรับโอนข้าราชการตามกฎหมายอื่นมาเป็นพนักงานเทศบาล

ข้อ ๓๒ การรับโอนข้าราชการตามกฎหมายอื่น ซึ่งไม่ใช่ข้าราชการองค์การบริหารส่วนจังหวัด พนักงานเทศบาล พนักงานส่วนตำบล พนักงานเมืองพัทยา ข้าราชการการเมือง และข้าราชการวิสามัญ มาบรรจุและแต่งตั้งเป็นพนักงานเทศบาล โดยความสมัครใจของผู้ขอโอน ให้เทศบาลใช้ระบบคุณธรรมเป็นเกณฑ์ในการรับโอน โดยให้ชี้แจงเหตุผลความจำเป็น ประโยชน์และประสิทธิภาพในการบริหารงาน ที่เทศบาลจะได้รับจากความรู้ ความสามารถ ประสบการณ์ ความชำนาญ และความสำเร็จในการทำงานของผู้ที่ขอโอนเปรียบเทียบกับพนักงานเทศบาล ว่ามีความเหมาะสมกว่าในด้านใด อย่างไร โดยมีหนังสือรับรองจากส่วนราชการต้นสังกัดมาประกอบ เป็นหลักฐาน ดังนี้

(๑) การรับโอนข้าราชการตามกฎหมายอื่น ให้ดำเนินการภายใต้หลักเกณฑ์และเงื่อนไข ดังนี้

(ก) ตำแหน่งที่จะนำมาใช้ในการรับโอน ต้องเป็นตำแหน่งว่างที่มีอัตราเงินเดือน  
(ข) ผู้ได้รับการบรรจุและแต่งตั้งให้ดำรงตำแหน่ง ประเภท สายงาน และระดับใด ต้องมีคุณสมบัติตรงตามคุณสมบัติเฉพาะสำหรับตำแหน่ง และมีลักษณะงานที่ปฏิบัติตามที่กำหนดไว้ในมาตรฐาน กำหนดตำแหน่งนั้น

(ค) ข้าราชการตามกฎหมายอื่น หากไม่เคยได้รับการบรรจุและแต่งตั้งให้ดำรงตำแหน่งที่ใช้คุณวุฒิตั้งแต่ระดับปริญญาตรีหรือเทียบได้ไม่ต่ำกว่านั้นขึ้นไปเป็นคุณสมบัติเฉพาะสำหรับตำแหน่งมาก่อน หรือไม่เคยได้รับแต่งตั้งโดยผลการสอบแข่งขัน การสอบคัดเลือก หรือการคัดเลือกในกรณีที่มีเหตุพิเศษที่ไม่จำเป็นต้องสอบแข่งขันให้ดำรงตำแหน่งที่ต้องใช้วุฒิตั้งแต่ปริญญาตรีหรือเทียบได้ไม่ต่ำกว่าเป็นคุณสมบัติเฉพาะสำหรับตำแหน่งมาก่อน หากจะแต่งตั้งให้ดำรงตำแหน่งในประเภทวิชาการ ผู้นั้นจะต้องเป็นผู้สอบแข่งขันได้ หรือเป็นผู้ผ่านการสอบคัดเลือก หรือเป็นผู้ผ่านการคัดเลือกในตำแหน่ง ประเภท และสายงานที่จะรับโอนและถึงลำดับที่ชั้นบัญชีไว้ โดยบัญชีนั้นยังไม่ยกเลิก //

(ง) การรับโอนเพื่อแต่งตั้งให้ดำรงตำแหน่งที่ต้องดำเนินการคัดเลือกหรือต้องประเมินบุคคล ผู้ขอโอนจะต้องผ่านการคัดเลือกหรือผ่านการประเมินบุคคลจากเทศบาลที่จะรับโอนก่อน โดยดำเนินการตามหลักเกณฑ์และเงื่อนไขที่เกี่ยวข้องตามคณะกรรมการกลางพนักงานเทศบาล (ก.ท.) กำหนด เช่นเดียวกับพนักงานเทศบาล

(จ) การรับโอนเพื่อแต่งตั้งให้ดำรงตำแหน่งในประเภทและสายงานใดของเทศบาล ต้องไม่มีผู้สอบแข่งขันได้ในตำแหน่ง ประเภท และสายงานนั้นขึ้นบัญชีรอการบรรจุอยู่ หรือไม่มีผู้สอบคัดเลือกได้ หรือผู้ได้รับการคัดเลือกในตำแหน่ง ประเภท และสายงานนั้นขึ้นบัญชีรอการแต่งตั้งอยู่

(๒) การรับโอนข้าราชการตามกฎหมายอื่นตาม (๑) ให้เทศบาลดำเนินการรับโอนได้ในกรณีใดกรณีหนึ่ง ดังนี้

(ก) การรับโอนผู้สอบแข่งขันได้ ผู้ได้รับการคัดเลือกในตำแหน่งที่จะแต่งตั้ง โดยกรณีพิเศษ ตามข้อ ๑๑ (๒) โดยให้ดำรงตำแหน่งที่สอบแข่งขันได้ หรือได้รับการคัดเลือกนั้น ทั้งนี้ ให้เป็นไปตามหลักเกณฑ์และเงื่อนไขที่เกี่ยวข้องตามคณะกรรมการกลางพนักงานเทศบาล (ก.ท.) กำหนด

(ข) การรับโอนข้าราชการตามกฎหมายอื่นซึ่งมีลักษณะงานเทียบเคียงได้กับตำแหน่งประเภทอำนวยการท้องถิ่น ประเภทบริหารท้องถิ่น หรือสายงานบริหารสถานศึกษา

(ค) การรับโอนข้าราชการตามกฎหมายอื่นในตำแหน่งประเภททั่วไปหรือประเภทวิชาการ

การรับโอนข้าราชการตามกฎหมายอื่นตามวรรคหนึ่ง มาบรรจุและแต่งตั้งเป็นพนักงานเทศบาล ให้เทศบาลและส่วนราชการต้นสังกัดของข้าราชการผู้นั้นประสานกัน โดยกำหนดวันรับโอน และให้โอนมีผลในวันเดียวกัน เพื่อเสนอคณะกรรมการพนักงานเทศบาล (ก.ท.จ.) พิจารณาให้ความเห็นชอบ เมื่อคณะกรรมการพนักงานเทศบาล (ก.ท.จ.) พิจารณาให้ความเห็นชอบแล้ว ให้นายกเทศมนตรีออกคำสั่งรับโอนเพื่อบรรจุและแต่งตั้งเป็นพนักงานเทศบาล และให้แจ้งคำสั่งรับโอนให้ส่วนราชการต้นสังกัดของข้าราชการผู้นั้น เพื่อออกคำสั่งให้โอนโดยจะต้องมีผลในวันเดียวกัน

เพื่อประโยชน์ในการนับเวลาราชการให้ถือว่าเวลาราชการหรือเวลาทำงานของผู้ที่โอนมา ตามที่กำหนดในหมวดนี้ ในขณะที่เป็นข้าราชการตามกฎหมายอื่นนั้น เป็นเวลาราชการของพนักงานเทศบาล

ทั้งนี้ การนับเวลาราชการเพื่อประกอบการคัดเลือกหรือการสอบคัดเลือก สำหรับผู้ที่โอนมาดำรงตำแหน่งประเภทอำนวยการท้องถิ่น ประเภทบริหารท้องถิ่น หรือสายงานบริหารสถานศึกษา ให้เริ่มนับตั้งแต่วันรับโอนที่ได้รับการแต่งตั้งในเทศบาล กรณีตำแหน่งประเภทวิชาการและประเภททั่วไป ให้เป็นไปตามประกาศมาตรฐานทั่วไปและมติที่เกี่ยวข้อง

ข้อ ๓๓ การรับโอนข้าราชการตามกฎหมายอื่นมาบรรจุและแต่งตั้งเป็นพนักงานเทศบาล ในตำแหน่งประเภทอำนวยการท้องถิ่น ประเภทบริหารท้องถิ่น หรือสายงานบริหารสถานศึกษา ตามข้อ ๓๒ (๒) (ข) ให้เทศบาลใช้ระบบคุณธรรมเป็นเกณฑ์ในการรับโอน โดยให้ชี้แจงเหตุผลความจำเป็น ประโยชน์และประสิทธิภาพในการบริหารงานที่เทศบาลจะได้รับจากความรู้ ความสามารถ ประสบการณ์ ความชำนาญ และความสำเร็จในการทำงานของผู้ที่ขอโอนเปรียบเทียบกับพนักงานเทศบาลว่ามีความเหมาะสมกว่าในด้านใด อย่างไร และให้พิจารณาจากหนังสือรับรองของส่วนราชการต้นสังกัดที่ออกโดยผู้มีอำนาจในการออกคำสั่งบรรจุแต่งตั้งตามที่กฎหมายการบริหารงานบุคคลของข้าราชการประเภทนั้น ๆ ว่าผู้นั้นมีลักษณะงาน อำนาจหน้าที่ ความรับผิดชอบ

เทียบเคียงได้กับตำแหน่งที่จะรับโอนมาบรรจุและแต่งตั้งเป็นพนักงานเทศบาลในตำแหน่งประเภทอำนวยการท้องถิ่น ประเภทบริหารท้องถิ่น หรือสายงานบริหารสถานศึกษา ให้เทศบาลเสนอเรื่องขอความเห็นชอบการรับโอน ต่อคณะกรรมการพนักงานเทศบาล (ก.ท.จ.) สำหรับการจะบรรจุและแต่งตั้งให้ดำรงตำแหน่งในประเภท สายงาน ระดับใด หรือวิทยฐานะใด ให้เทศบาลโดยความเห็นชอบของคณะกรรมการพนักงานเทศบาล (ก.ท.จ.) เป็นผู้กำหนด โดยให้รับโอนและแต่งตั้งผู้ได้รับการคัดเลือกมาดำรงตำแหน่งในประเภท สายงาน และระดับ ที่ไม่สูงกว่าเดิม และข้าราชการตามกฎหมายอื่นผู้นั้นจะต้องมีคุณสมบัติภายใต้เงื่อนไข ดังนี้

(๑) คุณสมบัติการศึกษา ผู้ขอโอนต้องมีคุณสมบัติการศึกษาที่บันทึกในทะเบียนประวัติ ตรงตามคุณสมบัติเฉพาะสำหรับตำแหน่งของตำแหน่งที่รับโอน

(๒) ลักษณะงาน การรับโอนมาดำรงตำแหน่งประเภทอำนวยการท้องถิ่น หรือ ประเภทบริหารท้องถิ่น ผู้ขอโอนจะต้องดำรงตำแหน่งที่มีลักษณะงาน อำนาจหน้าที่ และความรับผิดชอบหลัก ในด้านแผนงาน ด้านบริหารงาน ด้านการบริหารงานทรัพยากรบุคคล และด้านบริหารทรัพยากรและงบประมาณ โดยมีคำสั่งและได้ปฏิบัติงานจริงที่เหมือนหรือคล้ายคลึงในแต่ละด้านไม่น้อยกว่าร้อยละ ๓๕ ของลักษณะงาน ที่เกี่ยวกับอำนาจหน้าที่ ความรับผิดชอบตามมาตรฐานกำหนดตำแหน่งที่จะรับโอนที่คณะกรรมการกลาง พนักงานเทศบาล (ก.ท.) กำหนด

การเทียบลักษณะงานเพื่อรับโอนมาดำรงตำแหน่งรองปลัดเทศบาล ให้พิจารณาจาก ลักษณะงานของตำแหน่งผู้ขอโอนจะต้องมีการกำกับส่วนราชการอื่นไม่น้อยกว่า ๑ ส่วนราชการ ภายใต้การบังคับบัญชาของอีกตำแหน่งหนึ่ง หรือเป็นตำแหน่งที่มีลักษณะงานเฉพาะด้านซึ่งมีอำนาจในการกำกับ แผนงาน งบประมาณ และแผนการบริหารทรัพยากรบุคคล

การรับโอนมาดำรงตำแหน่งสายงานบริหารสถานศึกษา ให้คณะกรรมการพนักงาน เทศบาล (ก.ท.จ.) พิจารณาเทียบลักษณะงานตามคุณสมบัติเฉพาะสำหรับตำแหน่งตามมาตรฐานกำหนดตำแหน่งที่ จะรับโอนที่คณะกรรมการกลางพนักงานเทศบาล (ก.ท.) กำหนด

(๓) การเทียบประเภท ตำแหน่ง และระดับตำแหน่ง การรับโอนมาดำรงตำแหน่งใด ระดับใด ให้คณะกรรมการพนักงานเทศบาล (ก.ท.จ.) พิจารณารับโอนมาดำรงตำแหน่งและระดับตามบัญชีเทียบ ประเภท ตำแหน่ง และระดับตำแหน่งเพื่อการรับโอนข้าราชการตามกฎหมายอื่นมาบรรจุและแต่งตั้งเป็น พนักงานเทศบาลท้ายประกาศนี้

ข้อ ๓๓๓/๑ การรับโอนข้าราชการตามกฎหมายอื่นมาบรรจุเป็นพนักงานเทศบาลในตำแหน่ง ประเภทอำนวยการท้องถิ่น ประเภทบริหารท้องถิ่น หรือสายงานบริหารสถานศึกษา เมื่อเทศบาลได้รายงาน ตำแหน่งว่างต่อสำนักงานคณะกรรมการพนักงานเทศบาล (ก.ท.จ.) แล้ว ให้เทศบาลดำเนินการประกาศคัดเลือกเพื่อรับโอน ข้าราชการตามกฎหมายอื่น โดยระยะเวลาดำเนินการให้เป็นไปตามที่เทศบาลกำหนดและต้องคัดเลือกจนได้ชื่อผู้ที่ จะรับโอนเพื่อรายงานให้สำนักงานคณะกรรมการพนักงานเทศบาลภายในเงื่อนไขระยะเวลาการคัดเลือก โดยให้เทศบาลแต่งตั้งคณะกรรมการคัดเลือกเพื่อรับโอนข้าราชการตามกฎหมายอื่นเพื่อบรรจุและแต่งตั้ง ในตำแหน่งประเภทอำนวยการท้องถิ่น ประเภทบริหารท้องถิ่น หรือสายงานบริหารสถานศึกษา ประกอบด้วย

- |  |             |
|--|-------------|
| ๑. ผู้ทรงคุณวุฒิใน ก.ท.จ. ที่ ก.ท.จ. คัดเลือก                                      | เป็นประธาน  |
| ๒. ผู้แทนส่วนราชการ ระดับส่วนกลางหรือส่วนภูมิภาค<br>ที่ ก.ท.จ. คัดเลือก จำนวน ๒ คน | เป็นกรรมการ |
| ๓. ผู้ทรงคุณวุฒิที่ ก.ท.จ. คัดเลือก จำนวน ๑ คน                                     | เป็นกรรมการ |

- ๔. นายกเทศมนตรี หรือรองนายกเทศมนตรี เป็นกรรมการ  
ที่นายกเทศมนตรีมอบหมาย
- ๕. ท้องถิ่นจังหวัด หรือผู้ที่ท้องถิ่นจังหวัดมอบหมาย เป็นกรรมการ
- ๖. ปลัดเทศบาล หรือผู้รักษาราชการแทน เป็นกรรมการ
- ๗. หัวหน้าส่วนราชการที่รับผิดชอบการบริหารงานบุคคล เป็นเลขานุการ  
หรือผู้รักษาราชการแทน ของเทศบาลที่คัดเลือก  
โดยให้เทศบาลแต่งตั้งผู้ช่วยเลขานุการได้ จำนวน ๑ คน

ให้คณะกรรมการคัดเลือกเพื่อรับโอนข้าราชการตามกฎหมายอื่นมีหน้าที่  
ดำเนินการพิจารณาความรู้ความสามารถในด้านต่าง ๆ ดังนี้

๑. ความรู้เกี่ยวกับหน้าที่ความรับผิดชอบของงานในตำแหน่งที่จะรับโอน จำนวน  
๓๐ คะแนน

ให้พิจารณาจากความรู้และทักษะที่จำเป็นประจำสายงานในตำแหน่งที่จะรับโอน  
ตามมาตรฐานกำหนดตำแหน่ง โดยให้ผู้ขอโอนจัดทำผลงานที่ประสบความสำเร็จซึ่งมีลักษณะงานเกี่ยวข้อง  
กับตำแหน่งที่ขอโอน โดยต้องเป็นผลงานย้อนหลังไม่เกิน ๓ ปี จำนวน ๑ ผลงาน คะแนนเต็ม ๑๕ คะแนน และ  
จัดทำวิสัยทัศน์ในตำแหน่งที่ขอโอน จำนวน ๑ เรื่อง คะแนนเต็ม ๑๕ คะแนน สำหรับรูปแบบให้เป็นไปตาม  
แนวทางของพนักงานเทศบาล

- ๒. คุณสมบัติส่วนบุคคล ประวัติการรับราชการ จำนวน ๓๐ คะแนน ดังนี้
  - (๒.๑) คุณวุฒิการศึกษา คะแนนเต็ม ๕ คะแนน
  - (๒.๒) ระยะเวลาการดำรงตำแหน่งในประเภท ตำแหน่ง คะแนนเต็ม ๑๐ คะแนน  
สายงาน และระดับปัจจุบัน  
โดยไม่รวมระยะเวลาราชการทวีคูณ
  - (๒.๓) ความผิดทางวินัย ย้อนหลัง ๕ ปี คะแนนเต็ม ๕ คะแนน
  - (๒.๔) ผลการประเมินการปฏิบัติงาน ย้อนหลัง ๕ ปี คะแนนเต็ม ๑๐ คะแนน  
ไม่ต่ำกว่าระดับดี

- ๓. สมรรถนะที่กำหนดในมาตรฐานกำหนดตำแหน่งที่ขอรับโอน จำนวน ๔๐ คะแนน ดังนี้
  - (๑) สมรรถนะหลัก จำนวน ๒๐ คะแนน
    - (๑.๑) การมุ่งผลสัมฤทธิ์ คะแนนเต็ม ๔ คะแนน
    - (๑.๒) การยึดมั่นในความถูกต้องและจริยธรรม คะแนนเต็ม ๔ คะแนน
    - (๑.๓) ความเข้าใจในองค์กรและระบบงาน คะแนนเต็ม ๔ คะแนน
    - (๑.๔) บริการเป็นเลิศ คะแนนเต็ม ๔ คะแนน
    - (๑.๕) การทำงานเป็นทีม คะแนนเต็ม ๔ คะแนน
  - (๒) สมรรถนะประจำผู้บริหาร จำนวน ๒๐ คะแนน
    - (๒.๑) การเป็นผู้นำในการเปลี่ยนแปลง คะแนนเต็ม ๕ คะแนน
    - (๒.๒) ความสามารถในการเป็นผู้นำ คะแนนเต็ม ๕ คะแนน
    - (๒.๓) ความสามารถในการพัฒนาคน คะแนนเต็ม ๕ คะแนน
    - (๒.๔) การคิดเชิงกลยุทธ์ คะแนนเต็ม ๕ คะแนน

ให้พิจารณาประเมินสมรรถนะจากพจนานุกรมสมรรถนะโดยวิธีการสอบสัมภาษณ์ ซึ่งพิจารณาจากคุณลักษณะส่วนบุคคล และความเหมาะสมในด้านต่าง ๆ เช่น บุคลิก ท่วงทีวาจา วุฒิภาวะ อารมณ์ การปรับตัว และมนุษย์สัมพันธ์ ความเชื่อมั่นในตนเอง อุดมคติ จริยธรรมและคุณธรรม แนวความคิด และความเชื่อที่สอดคล้องกับนโยบาย โครงการ หรือแผนงานของทางราชการ

ผู้ขอโอนจะต้องได้รับคะแนนการคัดเลือกไม่ต่ำกว่าร้อยละ ๖๐ ของคะแนนรวม จึงจะอยู่ในเกณฑ์ผ่านการคัดเลือก ถ้ามีผู้เข้ารับการคัดเลือกมากกว่า ๑ ราย ให้ผู้ที่ได้คะแนนสูงสุดเป็นผู้ผ่านการคัดเลือก หากได้คะแนนรวมเท่ากันให้พิจารณาผู้ได้คะแนนสมรรถนะสูงสุด และหากยังได้คะแนนเท่ากันอีก ให้พิจารณาความหลักอาวุโสตามระเบียบแบบแผนของทางราชการ

กรณีข้าราชการตามกฎหมายอื่นที่มีระบบประเภทตำแหน่งเหมือนกับข้าราชการพลเรือนสามัญ ให้ถือปฏิบัติตามประกาศมาตรฐานทั่วไป หรือกรณีข้าราชการตามกฎหมายอื่นที่มีระบบจำแนกตำแหน่ง แตกต่างกับข้าราชการพลเรือนสามัญ หรือกรณีข้าราชการครูและบุคลากรทางการศึกษาคำแหน่งที่มีวิทยฐานะ ให้รับโอนมาดำรงตำแหน่งที่มีวิทยฐานะไม่สูงกว่าเดิม แต่หากโอนมาดำรงตำแหน่งที่ไม่มีวิทยฐานะให้นำหลักเกณฑ์และเงื่อนไขการเทียบตำแหน่งอย่างอื่นเท่ากับการเทียบตำแหน่งข้าราชการพลเรือนสามัญ ของ สำนักงาน ก.พ. มาใช้โดยอนุโลม แล้วให้ถือปฏิบัติตามประกาศมาตรฐานทั่วไปนี้

สำหรับค่าตอบแทนของคณะกรรมการ เลขานุการ และผู้ช่วยเลขานุการ ให้เป็นไปตามระเบียบกระทรวงมหาดไทยว่าด้วยการนั้น

ข้อ ๓๔ การรับโอนข้าราชการตามกฎหมายอื่น ตามข้อ ๓๒ (๒) (ค) ให้เทศบาลใช้ระบบคุณธรรม เป็นเกณฑ์ในการรับโอน โดยให้ชี้แจงเหตุผลความจำเป็น ประโยชน์และประสิทธิภาพในการบริหารงานที่เทศบาล จะได้รับจากความรู้ ความสามารถ ประสบการณ์ ความชำนาญ และความสำเร็จในการทำงานของผู้ที่ขอโอน เปรียบเทียบกับพนักงานเทศบาลว่ามีความเหมาะสมกว่าในด้านใด อย่างไร เมื่อเทศบาลที่จะรับโอนและส่วนราชการ ต้นสังกัดของข้าราชการผู้นั้นได้ตกลงยินยอมในการโอนนั้นแล้ว ให้เทศบาลเสนอเรื่องขอความเห็นชอบการรับโอนต่อ คณะกรรมการพนักงานเทศบาล (ก.ท.จ.) สำหรับการจะบรรจุและแต่งตั้งให้ดำรงตำแหน่งในประเภท สายงาน ระดับใด ให้เทศบาลโดยความเห็นชอบของคณะกรรมการพนักงานเทศบาล (ก.ท.จ.) เป็นผู้กำหนด โดยต้องรับโอน มาดำรงตำแหน่งในระดับที่ไม่สูงกว่าเดิม กรณีเป็นการรับโอนในประเภท ตำแหน่ง และสายงานเดียวกันให้รับโอนได้ ในระดับไม่สูงกว่าเดิม หากรับโอนในประเภทเดียวกันแต่มีใช้ตำแหน่งและสายงานเดียวกันให้รับโอนได้ ในระดับปฏิบัติงานสำหรับประเภททั่วไป และให้รับโอนได้ในระดับปฏิบัติการสำหรับตำแหน่งประเภทวิชาการ หรืออาจขอเทียบระยะเวลาการดำรงตำแหน่งต่อ ก.ท. เพื่อพิจารณาระดับในการรับโอน เว้นแต่เป็นผู้สอบแข่งขันได้ ผู้สอบคัดเลือกได้ หรือผู้ได้รับคัดเลือกตามมาตรฐานทั่วไปที่คณะกรรมการกลางพนักงานเทศบาล (ก.ท.) กำหนด ให้นายกเทศมนตรีออกคำสั่งรับโอนเพื่อบรรจุและแต่งตั้งเป็นพนักงานเทศบาล และให้แจ้งคำสั่งรับโอน ให้ส่วนราชการต้นสังกัดของข้าราชการผู้นั้น เพื่อออกคำสั่งให้โอน โดยจะต้องมีผลในวันเดียวกัน

ข้อ ๓๕ การรับโอนข้าราชการตามกฎหมายอื่นมาบรรจุและแต่งตั้งเป็นพนักงานเทศบาล ให้ได้รับเงินเดือนไม่สูงกว่าเดิม โดยให้เป็นไปตามประกาศคณะกรรมการกลางพนักงานเทศบาล เรื่อง มาตรฐานทั่วไป เกี่ยวกับการให้พนักงานเทศบาลได้รับเงินเดือน สำหรับการได้รับเงินประจำตำแหน่งให้เป็นไปตามประกาศ มาตรฐานทั่วไปและหลักเกณฑ์ว่าด้วยการนั้น" 

ข้อ ๘ การใดที่อยู่ระหว่างดำเนินการยังไม่แล้วเสร็จตามหลักเกณฑ์และเงื่อนไขที่ใช้บังคับ  
อยู่ก่อนประกาศมาตรฐานทั่วไปนี้ใช้บังคับ ให้ดำเนินการตามบทบังคับในประกาศมาตรฐานทั่วไป  
หรือหลักเกณฑ์เดิมจนแล้วเสร็จ

ประกาศ ณ วันที่ ๒ เดือน สิงหาคม พ.ศ. ๒๕๖๗

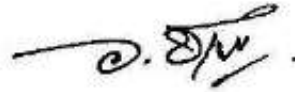

(นายอนุทิน ชาญวีรกูล)

รัฐมนตรีว่าการกระทรวงมหาดไทย  
ประธานกรรมการกลางพนักงานเทศบาล



บัญชีเทียบประเภท ตำแหน่ง และระดับตำแหน่งเพื่อการรับโอนข้าราชการตามกฎหมายอื่น  
 มาบรรจุและแต่งตั้งเป็นพนักงานเทศบาล  
 (แนบท้ายประกาศ ก.ท. เรื่อง มาตรฐานทั่วไปเกี่ยวกับหลักเกณฑ์และเงื่อนไขการคัดเลือก การบรรจุและแต่งตั้ง  
 การย้าย การโอน การรับโอน การเลื่อนระดับ และการเลื่อนขั้นเงินเดือน (ฉบับที่ ๑๒) พ.ศ. ๒๕๖๗)

| พนักงานเทศบาล        |                                      |                | ข้าราชการพลเรือนสามัญ |
|----------------------|--------------------------------------|----------------|-----------------------|
| ประเภท<br>ตำแหน่ง    | ระดับ                                | ตำแหน่ง        | ประเภทตำแหน่ง/ระดับ   |
| บริหารท้องถิ่น       | สูง                                  | ปลัด *         | -ไม่รับโอน-           |
|                      |                                      | ปลัด           | -ไม่รับโอน-           |
|                      |                                      | รองปลัด        | บริหาร, ระดับต้น      |
|                      | กลาง                                 | ปลัด           | -ไม่รับโอน-           |
|                      |                                      | รองปลัด        | -ไม่รับโอน-           |
|                      | ต้น                                  | ปลัด           | -ไม่รับโอน-           |
| รองปลัด              |                                      |                |                       |
| อำนวยการ<br>ท้องถิ่น | สูง                                  | ผอ.สำนัก       | อำนวยการ, ระดับสูง    |
|                      | กลาง                                 | ผอ.กอง/ผอ.ส่วน | อำนวยการ, ระดับต้น    |
|                      | ต้น                                  | ผอ.กอง         | -ไม่รับโอน-           |
|                      |                                      | หัวหน้าฝ่าย    | -ไม่รับโอน-           |
| วิชาการ<br>ทั่วไป    | ให้รับโอนได้ในระดับที่ไม่สูงกว่าเดิม |                |                       |

หมายเหตุ:- การรับโอนข้าราชการตามกฎหมายอื่นมาบรรจุแต่งตั้งเป็นพนักงานเทศบาล ผู้ยื่นต้องมีคุณสมบัติ  
 ภายได้เงื่อนไข คุณสมบัติการศึกษา ลักษณะงาน ระดับตำแหน่ง และประสบการณ์การปฏิบัติงานตามที่  
 ก.ท. กำหนด  
 - ปลัด \* หมายถึง ตำแหน่งปลัดเทศบาลที่มีสิทธิได้รับเงินประจำตำแหน่งเพิ่มสูงขึ้นตามที่ ก.ท. กำหนด  
 (อัตรา ๑๔,๕๐๐ บาท) ตามประกาศ ก.ท. เรื่อง มาตรฐานทั่วไปเกี่ยวกับโครงสร้างส่วนราชการและระดับ  
 ตำแหน่งของเทศบาล พ.ศ. ๒๕๕๘ และที่แก้ไขเพิ่มเติม  
 - การพิจารณาเพื่อรับโอนต้องได้รับมอบหมายให้ปฏิบัติงานในลักษณะงานหรือเทียบเคียงเป็นตำแหน่ง  
 ทางบริหารได้เช่นเดียวกับตำแหน่งที่จะรับโอน หากไม่ชัดเจนให้เสนอ ก.ท.พิจารณา หรือ ก.ท.พิจารณา  
 แล้วไม่ชัดเจน ให้เสนอ ก.ท. พิจารณาเพื่อให้เป็นข้อยุติ



ประกาศคณะกรรมการกลางพนักงานส่วนตำบล

เรื่อง มาตรฐานทั่วไปเกี่ยวกับหลักเกณฑ์และเงื่อนไขการคัดเลือก การบรรจุและแต่งตั้ง การย้าย การโอน การรับโอน การเลื่อนระดับ และการเลื่อนขั้นเงินเดือน (ฉบับที่ ๑๔) พ.ศ. ๒๕๖๗

โดยที่เป็นการสมควรแก้ไขเพิ่มเติมประกาศคณะกรรมการกลางพนักงานส่วนตำบล เรื่อง มาตรฐานทั่วไปเกี่ยวกับหลักเกณฑ์และเงื่อนไขการคัดเลือก การบรรจุและแต่งตั้ง การย้าย การโอน การรับโอน การเลื่อนระดับ และการเลื่อนขั้นเงินเดือน ลงวันที่ ๒๒ พฤศจิกายน พ.ศ. ๒๕๕๔ และที่แก้ไขเพิ่มเติม เพื่อให้สอดคล้องกับประกาศคณะกรรมการมาตรฐานการบริหารงานบุคคลส่วนท้องถิ่น เรื่อง กำหนดมาตรฐานกลางการบริหารงานบุคคลส่วนท้องถิ่น (ฉบับที่ ๑๔) ลงวันที่ ๒๔ กรกฎาคม พ.ศ. ๒๕๖๖ และเพื่อประโยชน์แก่ราชการ และเกิดประสิทธิภาพในการบริหารงานขององค์การบริหารส่วนตำบล

อาศัยอำนาจตามความในมาตรา ๒๖ วรรคเจ็ด ประกอบมาตรา ๑๗ (๕) แห่งพระราชบัญญัติระเบียบบริหารงานบุคคลส่วนท้องถิ่น พ.ศ. ๒๕๔๒ ประกอบกับข้อ ๑๓ ของประกาศคณะกรรมการมาตรฐานการบริหารงานบุคคลส่วนท้องถิ่น เรื่อง กำหนดมาตรฐานกลางการบริหารงานบุคคลส่วนท้องถิ่น ลงวันที่ ๒๕ มิถุนายน พ.ศ. ๒๕๔๔ แก้ไขเพิ่มเติมถึง (ฉบับที่ ๑๔) ลงวันที่ ๒๔ กรกฎาคม พ.ศ. ๒๕๖๖ และคณะกรรมการกลางพนักงานส่วนตำบล ในการประชุมครั้งที่ ๕/๒๕๖๗ เมื่อวันที่ ๓๐ พฤษภาคม พ.ศ. ๒๕๖๗ มีมติให้แก้ไขเพิ่มเติมประกาศคณะกรรมการกลางพนักงานส่วนตำบล เรื่อง มาตรฐานทั่วไปเกี่ยวกับหลักเกณฑ์และเงื่อนไขการคัดเลือก การบรรจุและแต่งตั้ง การย้าย การโอน การรับโอน การเลื่อนระดับ และการเลื่อนขั้นเงินเดือน ลงวันที่ ๒๒ พฤศจิกายน พ.ศ. ๒๕๕๔ และที่แก้ไขเพิ่มเติม ดังนี้

ข้อ ๑ ประกาศนี้เรียกว่า “ประกาศคณะกรรมการกลางพนักงานส่วนตำบล เรื่อง มาตรฐานทั่วไปเกี่ยวกับหลักเกณฑ์และเงื่อนไขการคัดเลือก การบรรจุและแต่งตั้ง การย้าย การโอน การรับโอน การเลื่อนระดับ และการเลื่อนขั้นเงินเดือน (ฉบับที่ ๑๔) พ.ศ. ๒๕๖๗”

ข้อ ๒ ประกาศนี้ให้ใช้บังคับตั้งแต่วันถัดจากวันที่ได้ประกาศเป็นต้นไป

ข้อ ๓ ให้ยกเลิกความในหมวด ๕ การโอนและรับโอนข้าราชการประเภทอื่น ข้อ ๓๒ ข้อ ๓๓ ข้อ ๓๔ ข้อ ๓๕ และข้อ ๓๖ ของประกาศคณะกรรมการกลางพนักงานส่วนตำบล เรื่อง มาตรฐานทั่วไปเกี่ยวกับหลักเกณฑ์และเงื่อนไขการคัดเลือก การบรรจุและแต่งตั้ง การย้าย การโอน การรับโอน การเลื่อนระดับ และการเลื่อนขั้นเงินเดือน ลงวันที่ ๒๒ พฤศจิกายน พ.ศ. ๒๕๕๔ ซึ่งแก้ไขเพิ่มเติมโดยประกาศคณะกรรมการกลางพนักงานส่วนตำบล เรื่อง มาตรฐานทั่วไปเกี่ยวกับหลักเกณฑ์และเงื่อนไขการคัดเลือก การบรรจุและแต่งตั้ง การย้าย การโอน การรับโอน การเลื่อนระดับ และดรเลื่อนขั้นเงินเดือน (ฉบับที่ ๑๓) พ.ศ. ๒๕๖๒ ลงวันที่ ๑๘ เมษายน พ.ศ. ๒๕๖๒ และให้ใช้ความต่อไปนี้แทน

หมวด ๕  
การโอนและรับโอนข้าราชการตามกฎหมายอื่น

ส่วนที่ ๑  
การโอนพนักงานส่วนตำบลไปเป็นข้าราชการตามกฎหมายอื่น

ข้อ ๓๒ การโอนพนักงานส่วนตำบลไปเป็นข้าราชการตามกฎหมายอื่น โดยความสมัครใจของผู้ขอโอน เมื่อองค์การบริหารส่วนตำบลได้รับหนังสือแจ้งความประสงค์รับโอนพนักงานส่วนตำบลผู้ใดจากส่วนราชการที่ประสงค์จะรับโอน ให้องค์การบริหารส่วนตำบลและส่วนราชการที่ประสงค์จะรับโอนประสานกัน โดยกำหนดวันที่รับโอนและให้โอนมีผลในวันเดียวกัน เพื่อเสนอคณะกรรมการพนักงานส่วนตำบล (ก.อบต.จังหวัด) พิจารณาให้ความเห็นชอบ เมื่อคณะกรรมการพนักงานส่วนตำบล (ก.อบต.จังหวัด) พิจารณาให้ความเห็นชอบแล้ว ให้นายกองค์การบริหารส่วนตำบลแจ้งส่วนราชการที่ประสงค์จะรับโอนเพื่อออกคำสั่งรับโอน และจัดส่งคำสั่งรับโอนให้องค์การบริหารส่วนตำบลเพื่อออกคำสั่งให้โอน โดยจะต้องมีผลในวันเดียวกัน และให้รายงานคณะกรรมการพนักงานส่วนตำบล (ก.อบต.จังหวัด) ทราบ

ส่วนที่ ๒  
การรับโอนข้าราชการตามกฎหมายอื่นมาเป็นพนักงานส่วนตำบล

ข้อ ๓๓ การรับโอนข้าราชการตามกฎหมายอื่น ซึ่งไม่ใช่ข้าราชการองค์การบริหารส่วนจังหวัด พนักงานเทศบาล พนักงานส่วนตำบล พนักงานเมืองพัทยา ข้าราชการการเมือง และข้าราชการวิสามัญ มาบรรจุและแต่งตั้งเป็นพนักงานส่วนตำบล โดยความสมัครใจของผู้ขอโอน ให้องค์การบริหารส่วนตำบลใช้ระบบคุณธรรมเป็นเกณฑ์ในการรับโอน โดยให้ชี้แจงเหตุผลความจำเป็น ประโยชน์และประสิทธิภาพในการบริหารงานที่องค์การบริหารส่วนตำบลจะได้รับจากความรู้ ความสามารถ ประสบการณ์ ความชำนาญ และความสำเร็จในการทำงานของผู้ที่ขอโอนเปรียบเทียบกับพนักงานส่วนตำบลว่ามีความเหมาะสมกว่าในด้านใด อย่างไร โดยมีหนังสือรับรองจากส่วนราชการต้นสังกัดมาประกอบเป็นหลักฐาน ดังนี้

(๑) การรับโอนข้าราชการตามกฎหมายอื่น ให้ดำเนินการภายใต้หลักเกณฑ์และเงื่อนไข ดังนี้

(ก) ตำแหน่งที่จะนำมาใช้ในการรับโอน ต้องเป็นตำแหน่งว่างที่มีอัตราเงินเดือน  
(ข) ผู้ได้รับการบรรจุและแต่งตั้งให้ดำรงตำแหน่ง ประเภท สายงาน และระดับใด ต้องมีคุณสมบัติตรงตามคุณสมบัติเฉพาะสำหรับตำแหน่ง และลักษณะงานที่ปฏิบัติตามที่กำหนดไว้ในมาตรฐานกำหนดตำแหน่งนั้น

(ค) ข้าราชการตามกฎหมายอื่น หากไม่เคยได้รับการบรรจุและแต่งตั้งให้ดำรงตำแหน่งที่ใช้คุณวุฒิตั้งแต่ระดับปริญญาตรีหรือเทียบได้ไม่ต่ำกว่านั้นขึ้นไปเป็นคุณสมบัติเฉพาะสำหรับตำแหน่งมาก่อน หรือไม่เคยได้รับแต่งตั้งโดยผลการสอบแข่งขัน การสอบคัดเลือก หรือการคัดเลือกในกรณีที่มีเหตุพิเศษที่ไม่จำเป็นต้องสอบแข่งขันให้ดำรงตำแหน่งที่ต้องใช้คุณวุฒิตั้งแต่ปริญญาตรีหรือเทียบได้ไม่ต่ำกว่าเป็นคุณสมบัติเฉพาะสำหรับตำแหน่งมาก่อน หากจะแต่งตั้งให้ดำรงตำแหน่งในประเภทวิชาการ ผู้นั้นจะต้องเป็นผู้สอบแข่งขันได้หรือเป็นผู้ผ่านการสอบคัดเลือก หรือเป็นผู้ผ่านการคัดเลือกในตำแหน่ง ประเภท และสายงานที่จะรับโอนและถึงลำดับที่ขึ้นบัญชีไว้ โดยบัญชีนั้นยังไม่ยกเลิก

(ง) การรับโอนเพื่อแต่งตั้งให้ดำรงตำแหน่งที่ต้องดำเนินการคัดเลือกหรือต้องประเมินบุคคล ผู้ขอโอนจะต้องผ่านการคัดเลือกหรือผ่านการประเมินบุคคลจากองค์การบริหารส่วนตำบลที่จะรับโอนก่อน โดยดำเนินการตามหลักเกณฑ์และเงื่อนไขที่เกี่ยวข้องตามคณะกรรมการกลางพนักงานส่วนตำบล (ก.อบต.) กำหนด เช่นเดียวกับพนักงานส่วนตำบล

(จ) การรับโอนเพื่อแต่งตั้งให้ดำรงตำแหน่งในประเภทและสายงานใดขององค์การบริหารส่วนตำบลต้องไม่มีผู้สอบแข่งขันได้ในตำแหน่ง ประเภท และสายงานนั้นขึ้นบัญชีรอการบรรจุอยู่ หรือไม่มีผู้สอบคัดเลือกได้ หรือผู้ได้รับการคัดเลือกในตำแหน่ง ประเภท และสายงานนั้นขึ้นบัญชีรอการแต่งตั้งอยู่

(๒) การรับโอนข้าราชการตามกฎหมายอื่นตาม (๑) ให้องค์การบริหารส่วนตำบลดำเนินการรับโอนได้ในกรณีใดกรณีหนึ่ง ดังนี้

(ก) การรับโอนผู้สอบแข่งขันได้ ผู้ได้รับการคัดเลือกในตำแหน่งที่จะแต่งตั้งโดยกรณีพิเศษ ตามข้อ ๑๐ (๒) โดยให้ดำรงตำแหน่งที่สอบแข่งขันได้ หรือได้รับการคัดเลือกนั้น ทั้งนี้ ให้เป็นไปตามหลักเกณฑ์และเงื่อนไขที่เกี่ยวข้องตามคณะกรรมการกลางพนักงานส่วนตำบล (ก.อบต.) กำหนด

(ข) การรับโอนข้าราชการตามกฎหมายอื่นซึ่งมีลักษณะงานเทียบเคียงได้กับตำแหน่งประเภทอำนวยการท้องถิ่น ประเภทบริหารท้องถิ่น หรือสายงานบริหารสถานศึกษา

(ค) การรับโอนข้าราชการตามกฎหมายอื่นในตำแหน่งประเภททั่วไปหรือประเภทวิชาการ

การรับโอนข้าราชการตามกฎหมายอื่นตามวรรคหนึ่ง มาบรรจุและแต่งตั้งเป็นพนักงานส่วนตำบล ให้องค์การบริหารส่วนตำบลและส่วนราชการต้นสังกัดของข้าราชการผู้นั้นประสานกัน โดยกำหนดวันรับโอนและให้โอนมีผลในวันเดียวกัน เพื่อเสนอคณะกรรมการพนักงานส่วนตำบล (ก.อบต.จังหวัด) พิจารณาให้ความเห็นชอบ เมื่อคณะกรรมการพนักงานส่วนตำบล (ก.อบต.จังหวัด) พิจารณาให้ความเห็นชอบแล้วให้นายกององค์การบริหารส่วนตำบลออกคำสั่งรับโอนเพื่อบรรจุและแต่งตั้งเป็นพนักงานส่วนตำบล และให้แจ้งคำสั่งรับโอนให้ส่วนราชการต้นสังกัดของข้าราชการผู้นั้นเพื่อออกคำสั่งให้โอน โดยจะต้องมีผลในวันเดียวกัน

เพื่อประโยชน์ในการนับเวลาราชการให้ถือว่าเวลาราชการหรือเวลาทำงานของผู้ที่โอนมาตามที่กำหนดในหมวดนี้ ในขณะที่เป็นข้าราชการตามกฎหมายอื่นนั้น เป็นเวลาราชการของพนักงานส่วนตำบล

ทั้งนี้ การนับเวลาราชการเพื่อประกอบการคัดเลือกหรือการสอบคัดเลือก สำหรับผู้ที่โอนมาดำรงตำแหน่งประเภทอำนวยการท้องถิ่น ประเภทบริหารท้องถิ่น หรือสายงานบริหารสถานศึกษา ให้เริ่มนับตั้งแต่วันรับโอนที่ได้รับการแต่งตั้งในองค์การบริหารส่วนตำบล กรณีตำแหน่งประเภทวิชาการและประเภททั่วไปให้เป็นไปตามประกาศมาตรฐานทั่วไปและมติที่เกี่ยวข้อง

ข้อ ๓๔ การรับโอนข้าราชการตามกฎหมายอื่นมาบรรจุเป็นพนักงานส่วนตำบลในตำแหน่งประเภทอำนวยการท้องถิ่น ประเภทบริหารท้องถิ่น หรือสายงานบริหารสถานศึกษา ตามข้อ ๓๓ (๒) (ข) ให้องค์การบริหารส่วนตำบลใช้ระบบคุณธรรมเป็นเกณฑ์ในการรับโอน โดยให้ชี้แจงเหตุผลความจำเป็นประโยชน์และประสิทธิภาพในการบริหารงานที่องค์การบริหารส่วนตำบลจะได้รับจากความรู้ ความสามารถ ประสบการณ์ ความชำนาญ และความสำเร็จในการทำงานของผู้ที่ขอโอนเปรียบเทียบกับพนักงานส่วนตำบลว่ามีความเหมาะสมกว่าในด้านใด อย่างไร และให้พิจารณาจากหนังสือรับรองของส่วนราชการต้นสังกัด ที่ออกโดยผู้มีอำนาจในการออกคำสั่งบรรจุแต่งตั้งตามที่กฎหมายการบริหารงานบุคคลของข้าราชการประเภทนั้น

/ว่าผู้นั้น...

ว่าผู้นั้นมีลักษณะงาน อำนาจหน้าที่ ความรับผิดชอบเทียบเคียงได้กับตำแหน่งที่จะรับโอนมาบรรจุและแต่งตั้ง เป็นพนักงานส่วนตำบลในตำแหน่งประเภทอำนวยการท้องถิ่น ประเภทบริหารท้องถิ่น หรือสายงานบริหาร สถานศึกษา ให้องค์การบริหารส่วนตำบลเสนอเรื่องขอความเห็นชอบการรับโอนต่อคณะกรรมการพนักงาน ส่วนตำบล (ก.อบต.จังหวัด) สำหรับการจะบรรจุและแต่งตั้งให้ดำรงตำแหน่งในประเภท สายงาน ระดับใด หรือวิทยฐานะใด ให้องค์การบริหารส่วนตำบลโดยความเห็นชอบของคณะกรรมการพนักงานส่วนตำบล (ก.อบต.จังหวัด) เป็นผู้กำหนด โดยให้รับโอนและแต่งตั้งผู้ได้รับการคัดเลือกมาดำรงตำแหน่งในประเภท สายงาน และระดับ ที่ไม่สูงกว่าเดิม และข้าราชการตามกฎหมายอื่นผู้นั้นจะต้องมีคุณสมบัติภายใต้เงื่อนไข ดังนี้

(๑) คุณสมบัติการศึกษา ผู้ขอโอนต้องมีคุณวุฒิการศึกษาที่บันทึกในทะเบียนประวัติ ตรงตามคุณสมบัติเฉพาะสำหรับตำแหน่งของตำแหน่งที่รับโอน

(๒) ลักษณะงาน การรับโอนมาดำรงตำแหน่งประเภทอำนวยการท้องถิ่น หรือ ประเภทบริหารท้องถิ่น ผู้ขอโอนจะต้องดำรงตำแหน่งที่มีลักษณะงาน อำนาจหน้าที่ และความรับผิดชอบหลักในด้าน แผนงาน ด้านบริหารงาน ด้านการบริหารงานทรัพยากรบุคคล และด้านบริหารทรัพยากรและงบประมาณ โดยมี คำสั่งและได้ปฏิบัติงานจริงที่เหมือนหรือคล้ายคลึงในแต่ละด้านไม่น้อยกว่าร้อยละ ๗๕ ของลักษณะงาน ที่เกี่ยวกับอำนาจหน้าที่ ความรับผิดชอบตามมาตราฐานกำหนดตำแหน่งที่จะรับโอนที่คณะกรรมการกลาง พนักงานส่วนตำบล (ก.อบต.) กำหนด

การเทียบลักษณะงานเพื่อรับโอนมาดำรงตำแหน่งรองปลัดองค์การบริหารส่วนตำบล ให้พิจารณาจากลักษณะงานของตำแหน่งผู้ขอโอนจะต้องมีการกำกับส่วนราชการอื่นไม่น้อยกว่า ๑ ส่วนราชการ ภายใต้การบังคับบัญชาของอีกตำแหน่งหนึ่ง หรือเป็นตำแหน่งที่มีลักษณะงานเฉพาะด้านซึ่งมีอำนาจในการกำกับ แผนงาน งบประมาณ และแผนการบริหารทรัพยากรบุคคล

การรับโอนมาดำรงตำแหน่งสายงานบริหารสถานศึกษา ให้คณะกรรมการพนักงานส่วนตำบล (ก.อบต.จังหวัด) พิจารณาเทียบลักษณะงานตามคุณสมบัติเฉพาะสำหรับตำแหน่งตามมาตรฐานกำหนดตำแหน่ง ที่จะรับโอนที่คณะกรรมการกลางพนักงานส่วนตำบล (ก.อบต.) กำหนด

(๓) การเทียบประเภท ตำแหน่ง และระดับตำแหน่ง การรับโอนมาดำรงตำแหน่งใด ระดับใด ให้คณะกรรมการพนักงานส่วนตำบล (ก.อบต.จังหวัด) พิจารณารับโอนมาดำรงตำแหน่งและระดับ ตามบัญชีเทียบประเภท ตำแหน่ง และระดับตำแหน่งเพื่อการรับโอนข้าราชการตามกฎหมายอื่นมาบรรจุและ แต่งตั้งเป็นพนักงานส่วนตำบลท้ายประกาศนี้

ข้อ ๓๔/๑ การรับโอนข้าราชการตามกฎหมายอื่นมาบรรจุและแต่งตั้งเป็นพนักงานส่วนตำบล ในตำแหน่งประเภทอำนวยการท้องถิ่น ประเภทบริหารท้องถิ่น หรือสายงานบริหารสถานศึกษา เมื่อองค์การบริหาร ส่วนตำบลได้รายงานตำแหน่งว่างต่อสำนักงานคณะกรรมการพนักงานส่วนตำบล (ก.อบต.จังหวัด) แล้ว ให้องค์การบริหาร ส่วนตำบลดำเนินการประกาศคัดเลือกเพื่อรับโอนข้าราชการตามกฎหมายอื่น โดยระยะเวลาดำเนินการให้เป็นไป ตามที่องค์การบริหารส่วนตำบลกำหนดและต้องคัดเลือกจนได้ชื่อผู้ที่จะรับโอนเพื่อยรายงานให้สำนักงานคณะกรรมการ พนักงานส่วนตำบลภายในเงื่อนไขระยะเวลาการคัดเลือก โดยให้องค์การบริหารส่วนตำบลแต่งตั้งคณะกรรมการ คัดเลือกเพื่อรับโอนข้าราชการตามกฎหมายอื่นเพื่อบรรจุและแต่งตั้งในตำแหน่งประเภทอำนวยการท้องถิ่น ประเภทบริหารท้องถิ่น หรือสายงานบริหารสถานศึกษา ประกอบด้วย

- |   |             |
|---|-------------|
| ๑. ผู้ทรงคุณวุฒิใน ก.อบต.จังหวัด ที่ ก.อบต.จังหวัด คัดเลือก                               | เป็นประธาน  |
| ๒. ผู้แทนส่วนราชการ ระดับส่วนกลางหรือส่วนภูมิภาค<br>ที่ ก.อบต.จังหวัด คัดเลือก จำนวน ๒ คน | เป็นกรรมการ |

- |  |               |
|--|---------------|
| ๓. ผู้ทรงคุณวุฒิที่ ก.อบต.จังหวัด คัดเลือก จำนวน ๑ คน  | เป็นกรรมการ   |
| ๔. นายกองค้การบริหารส่วนตำบล<br>หรือรองนายกองค้การบริหารส่วนตำบล<br>ที่นายกองค้การบริหารส่วนตำบลมอบหมาย        | เป็นกรรมการ   |
| ๕. ท้องถิ่นจังหวัด หรือผู้ที่ท้องถิ่นจังหวัดมอบหมาย  | เป็นกรรมการ   |
| ๖. ปลัดองค์การบริหารส่วนตำบล หรือผู้รักษาราชการแทน   | เป็นกรรมการ   |
| ๗. หัวหน้าส่วนราชการที่รับผิดชอบการบริหารงานบุคคล<br>หรือผู้รักษาราชการแทน ขององค์การบริหารส่วนตำบลที่คัดเลือก | เป็นเลขานุการ |

โดยให้องค์การบริหารส่วนตำบลแต่งตั้งผู้ช่วยเลขานุการได้ จำนวน ๑ คน

ให้คณะกรรมการคัดเลือกเพื่อรับโอนข้าราชการตามกฎหมายอื่นมีหน้าที่ดำเนินการพิจารณาความรู้ความสามารถในด้านต่าง ๆ ดังนี้

๑. ความรู้เกี่ยวกับหน้าที่ความรับผิดชอบของงานในตำแหน่งที่จะรับโอน จำนวน ๓๐ คะแนน

ให้พิจารณาจากความรู้และทักษะที่จำเป็นประจำสายงานในตำแหน่งที่จะรับโอนตามมาตรฐานกำหนดตำแหน่ง โดยให้ผู้ขอโอนจัดทำผลงานที่ประสบความสำเร็จซึ่งมีลักษณะงานเกี่ยวข้องกับตำแหน่งที่ขอโอน โดยต้องเป็นผลงานย้อนหลังไม่เกิน ๓ ปี จำนวน ๑ ผลงาน คะแนนเต็ม ๑๕ คะแนน และจัดทำวิสัยทัศน์ในตำแหน่งที่ขอโอน จำนวน ๑ เรื่อง คะแนนเต็ม ๑๕ คะแนน สำหรับรูปแบบให้เป็นไปตามแนวทางของพนักงานส่วนตำบล

๒. คุณสมบัติส่วนบุคคล ประวัติการรับราชการ จำนวน ๓๐ คะแนน ดังนี้

(๒.๑) คุณวุฒิการศึกษา คะแนนเต็ม ๕ คะแนน

(๒.๒) ระยะเวลาการดำรงตำแหน่งในประเภท ตำแหน่ง  
สายงาน และระดับปัจจุบัน  
คะแนนเต็ม ๑๐ คะแนน

โดยไม่รวมระยะเวลาราชการทวีคูณ

(๒.๓) ความผิดทางวินัย ย้อนหลัง ๕ ปี คะแนนเต็ม ๕ คะแนน

(๒.๔) ผลการประเมินการปฏิบัติงาน ย้อนหลัง ๕ ปี  
ไม่ต่ำกว่าระดับดี  
คะแนนเต็ม ๑๐ คะแนน

๓. สมรรถนะที่กำหนดในมาตรฐานกำหนดตำแหน่งที่ขอรับโอน จำนวน ๔๐ คะแนน ดังนี้

(๑) สมรรถนะหลัก จำนวน ๒๐ คะแนน

(๑.๑) การมุ่งผลสัมฤทธิ์ คะแนนเต็ม ๔ คะแนน

(๑.๒) การยึดมั่นในความถูกต้องและจริยธรรม คะแนนเต็ม ๔ คะแนน

(๑.๓) ความเข้าใจในองค์กรและระบบงาน คะแนนเต็ม ๔ คะแนน

(๑.๔) บริการเป็นเลิศ คะแนนเต็ม ๔ คะแนน

(๑.๕) การทำงานเป็นทีม คะแนนเต็ม ๔ คะแนน

(๒) สมรรถนะประจำผู้บริหาร จำนวน ๒๐ คะแนน

(๒.๑) การเป็นผู้นำในการเปลี่ยนแปลง คะแนนเต็ม ๕ คะแนน

(๒.๒) ความสามารถในการเป็นผู้นำ คะแนนเต็ม ๕ คะแนน

(๒.๓) ความสามารถในการพัฒนาคน คะแนนเต็ม ๕ คะแนน

(๒.๔) การคิดเชิงกลยุทธ์ คะแนนเต็ม ๕ คะแนน

ให้พิจารณา...

ให้พิจารณาประเมินสมรรถนะจากพยานุกรมสมรรถนะโดยวิธีการสอบสัมภาษณ์ ซึ่งพิจารณาจากคุณลักษณะส่วนบุคคล และความเหมาะสมในด้านต่าง ๆ เช่น บุคลิก ท่วงทีวาจา วุฒิภาวะ อารมณ์ การปรับตัว และมนุษยสัมพันธ์ ความเชื่อมั่นในตนเอง อุทิศตน จริยธรรมและคุณธรรม แนวความคิด และความเชื่อที่สอดคล้องกับนโยบาย โครงการ หรือแผนงานของทางราชการ

ผู้ขอโอนจะต้องได้รับคะแนนการคัดเลือกไม่ต่ำกว่าร้อยละ ๖๐ ของคะแนนรวม จึงจะอยู่ในเกณฑ์ผ่านการคัดเลือก ถ้ามีผู้เข้ารับการคัดเลือกมากกว่า ๑ ราย ให้ผู้ที่ได้คะแนนสูงสุดเป็นผู้ผ่านการคัดเลือก หากได้คะแนนรวมเท่ากันให้พิจารณาผู้ได้คะแนนสมรรถนะสูงสุด และหากยังได้คะแนนเท่ากันอีก ให้พิจารณาตามหลักอาวุโสตามระเบียบแบบแผนของทางราชการ

กรณีข้าราชการตามกฎหมายอื่นที่มีระบบประเภทตำแหน่งเหมือนกับข้าราชการพลเรือนสามัญ ให้ถือปฏิบัติตามประกาศมาตรฐานทั่วไปนี้ หรือกรณีข้าราชการตามกฎหมายอื่นที่มีระบบจำแนกตำแหน่ง แตกต่างกับข้าราชการพลเรือนสามัญ หรือกรณีข้าราชการครูและบุคลากรทางการศึกษาคำแหน่งที่มีวิทยฐานะ ให้รับโอนมาดำรงตำแหน่งที่มีวิทยฐานะไม่สูงกว่าเดิม แต่หากโอนมาดำรงตำแหน่งที่ไม่มีวิทยฐานะให้นำหลักเกณฑ์และเงื่อนไขการเทียบตำแหน่งอื่นเท่ากับการเทียบตำแหน่งข้าราชการพลเรือนสามัญ ของ สำนักงาน ก.พ. มาใช้โดยอนุโลม แล้วให้ถือปฏิบัติตามประกาศมาตรฐานทั่วไปนี้

สำหรับคำตอบแทนของคณะกรรมการ เลขานุการ และผู้ช่วยเลขานุการ ให้เป็นไปตามระเบียบกระทรวงมหาดไทยว่าด้วยการนั้น

ข้อ ๓๕ การรับโอนข้าราชการตามกฎหมายอื่น ตามข้อ ๓๓ (๒) (ค) ให้องค์การบริหารส่วนตำบลใช้ระบบคุณธรรมเป็นเกณฑ์ในการรับโอน โดยให้ชี้แจงเหตุผลความจำเป็น ประโยชน์และประสิทธิภาพ ในการบริหารงานที่องค์การบริหารส่วนตำบลจะได้รับจากความรู้ ความสามารถ ประสบการณ์ ความชำนาญ และความสำเร็จในการทำงานของผู้ที่ขอโอนเปรียบเทียบกับพนักงานส่วนตำบลที่มีความเหมาะสมกว่าในด้านใด อย่างไร เมื่อองค์การบริหารส่วนตำบลที่จะรับโอนและส่วนราชการต้นสังกัดของข้าราชการผู้นั้นได้ตกลงยินยอม ในการโอนนั้นแล้ว ให้องค์การบริหารส่วนตำบลเสนอเรื่องขอความเห็นชอบการรับโอนต่อคณะกรรมการพนักงาน ส่วนตำบล (ก.อบต.จังหวัด) สำหรับการจะบรรจุและแต่งตั้งให้ดำรงตำแหน่งในประเภท สายงาน ระดับใด ให้องค์การ บริหารส่วนตำบลโดยความเห็นชอบของคณะกรรมการพนักงานส่วนตำบล (ก.อบต.จังหวัด) เป็นผู้กำหนด โดยต้องรับโอนมาดำรงตำแหน่งในระดับที่ไม่สูงกว่าเดิม กรณีเป็นการรับโอนในประเภท ตำแหน่ง และสายงานเดียวกัน ให้รับโอนได้ในระดับไม่สูงกว่าเดิม หากรับโอนในประเภทเดียวกันแต่มีใช้ตำแหน่งและสายงานเดียวกันให้รับโอนได้ ในระดับปฏิบัติงานสำหรับประเภททั่วไป และให้รับโอนได้ในระดับปฏิบัติการสำหรับตำแหน่งประเภทวิชาการ หรืออาจขอเทียบระยะเวลาการดำรงตำแหน่งต่อ ก.อบต. เพื่อพิจารณาระดับในการรับโอน เว้นแต่เป็นผู้สอบแข่งขันได้ ผู้สอบคัดเลือกได้ หรือผู้ได้รับคัดเลือกตามมาตรฐานทั่วไปที่คณะกรรมการกลางพนักงานส่วนตำบล (ก.อบต.) กำหนด ให้นายกองค์การบริหารส่วนตำบลออกคำสั่งรับโอนเพื่อบรรจุและแต่งตั้งเป็นพนักงานส่วนตำบล และให้แจ้ง คำสั่งรับโอนให้ส่วนราชการต้นสังกัดของข้าราชการผู้นั้นเพื่อออกคำสั่งให้โอน โดยจะต้องมีผลในวันเดียวกัน

ข้อ ๓๖ การรับโอนข้าราชการตามกฎหมายอื่นมาบรรจุและแต่งตั้งเป็นพนักงานส่วนตำบล ให้ได้รับเงินเดือนไม่สูงกว่าเดิม โดยให้เป็นไปตามประกาศคณะกรรมการกลางพนักงานส่วนตำบล เรื่อง มาตรฐานทั่วไป เกี่ยวกับการให้พนักงานส่วนตำบลได้รับเงินเดือน สำหรับการได้รับเงินประจำตำแหน่งให้เป็นไปตามประกาศ มาตรฐานทั่วไปและหลักเกณฑ์ว่าด้วยการนั้น" 

ข้อ ๔ การใดที่อยู่ระหว่างดำเนินการยังไม่แล้วเสร็จตามหลักเกณฑ์และเงื่อนไขที่ใช้บังคับอยู่ ก่อนประกาศมาตรฐานทั่วไปนี้ใช้บังคับ ให้ดำเนินการตามบทบังคับในประกาศมาตรฐานทั่วไปหรือหลักเกณฑ์เดิม จนแล้วเสร็จ

ประกาศ ณ วันที่ ๒ เดือน สิงหาคม พ.ศ. ๒๕๖๗

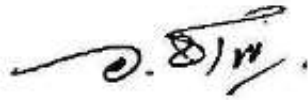

(นายอนันต์ ชานูวศิริกุล)

รัฐมนตรีว่าการกระทรวงมหาดไทย  
ประธานกรรมการกลางพนักงานส่วนตำบล



**บัญชีเทียบประเภท ตำแหน่ง และระดับตำแหน่งเพื่อการรับโอนข้าราชการตามกฎหมายอื่น  
มาบรรจุและแต่งตั้งเป็นพนักงานส่วนตำบล  
(แนบท้ายประกาศ ก.อบต. เรื่อง มาตรฐานทั่วไปเกี่ยวกับหลักเกณฑ์และเงื่อนไขการคัดเลือก การบรรจุและแต่งตั้ง  
การย้าย การโอน การรับโอน การเลื่อนระดับ และการเลื่อนขั้นเงินเดือน (ฉบับที่ ๑๔) พ.ศ. ๒๕๖๗)**

| พนักงานส่วนตำบล      |                                      |                | ข้าราชการพลเรือนสามัญ |
|----------------------|--------------------------------------|----------------|-----------------------|
| ประเภท<br>ตำแหน่ง    | ระดับ                                | ตำแหน่ง        | ประเภทตำแหน่ง/ระดับ   |
| บริหารท้องถิ่น       | สูง                                  | ปลัด *         | -ไม่รับโอน-           |
|                      |                                      | ปลัด           | -ไม่รับโอน-           |
|                      |                                      | รองปลัด        | บริหาร ระดับต้น       |
|                      | กลาง                                 | ปลัด           | -ไม่รับโอน-           |
|                      |                                      | รองปลัด        | -ไม่รับโอน-           |
|                      | ต้น                                  | ปลัด           | -ไม่รับโอน-           |
| รองปลัด              |                                      |                |                       |
| อำนาจการ<br>ท้องถิ่น | สูง                                  | ผอ.สำนัก       | อำนาจการ ระดับสูง     |
|                      | กลาง                                 | ผอ.กอง/ผอ.ส่วน | อำนาจการ ระดับต้น     |
|                      | ต้น                                  | ผอ.กอง         | -ไม่รับโอน-           |
|                      |                                      | หัวหน้าฝ่าย    | -ไม่รับโอน-           |
| วิชาการ              | ให้รับโอนได้ในระดับที่ไม่สูงกว่าเดิม |                |                       |
| ทั่วไป               |                                      |                |                       |

**หมายเหตุ:** - การรับโอนข้าราชการตามกฎหมายอื่นมาบรรจุแต่งตั้งเป็นพนักงานส่วนตำบล ผู้นั้นต้องมีคุณสมบัติ  
ภายใต้เงื่อนไข คุณสมบัติการศึกษา ลักษณะงาน ระดับตำแหน่ง และประสบการณ์การปฏิบัติงาน  
ตามที่ ก.อบต. กำหนด

-ปลัด \* หมายถึง ตำแหน่งองค์การบริหารส่วนตำบลที่มีสิทธิได้รับเงินประจำตำแหน่งเพิ่มสูงขึ้น  
ตามที่ ก.ณ. กำหนด (อัตรา ๑๔,๕๐๐ บาท) ตามประกาศ ก.อบต. เรื่อง มาตรฐานทั่วไปเกี่ยวกับโครงสร้าง  
ส่วนราชการและระดับตำแหน่งขององค์การบริหารส่วนตำบล พ.ศ. ๒๕๕๘ และที่แก้ไขเพิ่มเติม

- การพิจารณาเพื่อรับโอนต้องได้รับมอบหมายให้ปฏิบัติงานในลักษณะงานหรือเทียบเคียง  
เป็นตำแหน่งทางบริหารได้เช่นเดียวกับตำแหน่งที่จะรับโอน หากไม่ชัดเจนให้เสนอ ก.อบต.จังหวัด  
พิจารณาหรือ ก.อบต.จังหวัด พิจารณาแล้วไม่ชัดเจน ให้เสนอ ก.อบต. พิจารณาเพื่อให้เป็นข้อยุติ

แนวทางปฏิบัติตามประกาศคณะกรรมการกลางข้าราชการหรือพนักงานส่วนท้องถิ่น เรื่อง มาตรฐานทั่วไปเกี่ยวกับหลักเกณฑ์และเงื่อนไขการคัดเลือก การบรรจุและแต่งตั้ง การย้าย การโอน การรับโอน การเลื่อนระดับ และการเลื่อนขั้นเงินเดือน พ.ศ. ๒๕๖๗

(แนบท้ายหนังสือสำนักงาน ก.จ. ก.ท. และ ก.อบต. ที่ มท ๐๘๐๘.๒/ว๑๐๘ ลงวันที่ ๓๐ กันยายน ๒๕๖๗)

ตามประกาศคณะกรรมการกลางข้าราชการหรือพนักงานส่วนท้องถิ่น เรื่อง มาตรฐานทั่วไปเกี่ยวกับหลักเกณฑ์และเงื่อนไขการคัดเลือก การบรรจุและแต่งตั้ง การย้าย การโอน การรับโอน การเลื่อนระดับ และการเลื่อนขั้นเงินเดือน พ.ศ. ๒๕๖๗ สำนักงาน ก.จ.ก.ท. และ ก.อบต. จึงกำหนดแนวทางปฏิบัติ ดังนี้

๑. การรับโอนข้าราชการตามกฎหมายอื่นที่ไม่ใช่ข้าราชการองค์การบริหารส่วนจังหวัด พนักงานเทศบาล พนักงานส่วนตำบล และพนักงานเมืองพัทยา มาบรรจุและแต่งตั้งเป็นข้าราชการหรือพนักงานส่วนท้องถิ่นโดยความสมัครใจ ให้องค์กรปกครองส่วนท้องถิ่นใช้ระบบคุณธรรมเป็นเกณฑ์ในการพิจารณาให้ชี้แจงเหตุผลความจำเป็น ประโยชน์ และประสิทธิภาพที่ได้รับจากความรู้ ความสามารถ ประสบการณ์ ความชำนาญ และความสำเร็จในการทำงานของผู้ขอโอนเปรียบเทียบกับข้าราชการหรือพนักงานส่วนท้องถิ่น ว่ามีความเหมาะสมกว่าในด้านใด อย่างไร ในการบริหารงานขององค์กรปกครองส่วนท้องถิ่น

๒. การรับโอนข้าราชการตามกฎหมายอื่นที่ไม่ใช่ข้าราชการองค์การบริหารส่วนจังหวัด พนักงานเทศบาล พนักงานส่วนตำบล และพนักงานเมืองพัทยา มาดำรงตำแหน่งประเภทอำนวยการท้องถิ่น ประเภทบริหารท้องถิ่น หรือสายงานบริหารสถานศึกษา ให้องค์กรปกครองส่วนท้องถิ่นและคณะกรรมการข้าราชการหรือพนักงานส่วนท้องถิ่น (ก.จ.จ. ก.ท.จ. ก.อบต.จังหวัด หรือ ก.เมืองพัทยา) พิจารณาภายใต้เงื่อนไขตามประกาศคณะกรรมการกลางข้าราชการหรือพนักงานส่วนท้องถิ่น เรื่อง มาตรฐานทั่วไปเกี่ยวกับหลักเกณฑ์และเงื่อนไขการคัดเลือก การบรรจุและแต่งตั้ง การย้าย การโอน การรับโอน การเลื่อนระดับ และการเลื่อนขั้นเงินเดือน พ.ศ. ๒๕๖๗ กำหนด ดังนี้

๒.๑ คุณสมบัติการศึกษา

ผู้ขอโอนต้องมีคุณสมบัติการศึกษาที่บันทึกในทะเบียนประวัติตรงตามคุณสมบัติเฉพาะสำหรับตำแหน่งของตำแหน่งที่ขอโอน

๒.๒ ลักษณะงาน

ให้พิจารณาเทียบอำนาจหน้าที่ ความรับผิดชอบหลักตามมาตรฐานกำหนดตำแหน่งของผู้ขอโอนที่ดำรงตำแหน่งอยู่ในปัจจุบัน กับอำนาจหน้าที่ ความรับผิดชอบหลักตามมาตรฐานกำหนดตำแหน่งที่ขอโอนเป็นลำดับแรก ว่าเหมือนหรือคล้ายคลึงกันแล้วจึงพิจารณาเทียบลักษณะงานด้านแผนงาน ด้านบริหารงาน ด้านการบริหารทรัพยากรบุคคล และด้านบริหารทรัพยากรและงบประมาณ โดยให้พิจารณาจากคำสั่งมอบหมายงานและการปฏิบัติงานจริงเหมือนหรือคล้ายคลึงในแต่ละด้านไม่น้อยกว่าร้อยละ ๗๕ จึงมีคุณสมบัติเข้าสู่กระบวนการพิจารณาของคณะกรรมการคัดเลือกเพื่อรับโอนข้าราชการตามกฎหมายอื่นเพื่อบรรจุและแต่งตั้งในตำแหน่งประเภทอำนวยการท้องถิ่น ประเภทบริหารท้องถิ่น หรือสายงานบริหารสถานศึกษา ทั้งนี้ หากผู้ขอโอนมีลักษณะงานในแต่ละด้านน้อยกว่าร้อยละ ๗๕ ให้องค์กรปกครองส่วนท้องถิ่นแจ้งผู้ขอโอนทราบด้วย

๒.๓ การเทียบประเภท ตำแหน่ง และระดับตำแหน่ง

ให้พิจารณารับโอนมาดำรงตำแหน่งและระดับตำแหน่งตามบัญชีเทียบประเภท ตำแหน่ง และระดับตำแหน่งเพื่อการรับโอนข้าราชการตามกฎหมายอื่นท้ายประกาศประกาศคณะกรรมการกลางข้าราชการหรือพนักงานส่วนท้องถิ่น เรื่อง มาตรฐานทั่วไปเกี่ยวกับหลักเกณฑ์และเงื่อนไขการคัดเลือก การบรรจุและแต่งตั้ง การย้าย การโอน การรับโอน การเลื่อนระดับ และการเลื่อนขั้นเงินเดือน พ.ศ. ๒๕๖๗

๒.๔ การแต่งตั้ง

๒.๔ การแต่งตั้งคณะกรรมการคัดเลือกเพื่อรับโอนข้าราชการตามกฎหมายอื่นเพื่อบรรจุ และแต่งตั้งในตำแหน่งประเภทอำนวยการท้องถิ่น ประเภทบริหารท้องถิ่น หรือสายงานบริหารสถานศึกษา เพื่อพิจารณาความรู้เกี่ยวกับหน้าที่ความรับผิดชอบของงานในตำแหน่งที่จะรับโอน คุณสมบัติส่วนบุคคล ประวัติการรับราชการ และสมรรถนะที่กำหนดในมาตรฐานกำหนดตำแหน่งที่ขอรับโอน โดยพิจารณา ให้ประเมินสมรรถนะจากผลงานุกรมสมรรถนะโดยวิธีการสัมภาษณ์ ตามแบบที่ ก.จ. ก.ท. และ ก.อบต. กำหนด

ทั้งนี้ องค์กรปกครองส่วนท้องถิ่นต้องคัดเลือกจนได้ชื่อผู้ที่จะรับโอนเพื่อรายงาน ให้สำนักงานคณะกรรมการข้าราชการหรือพนักงานส่วนท้องถิ่นพิจารณาภายในเงื่อนไขระยะเวลาการคัดเลือก

๓. การรับโอนข้าราชการตามกฎหมายอื่นมาดำรงตำแหน่งประเภททั่วไป หรือประเภทวิชาการ ให้ถือปฏิบัติตามข้อ ๑ และให้ ก.จ.จ. ก.ท.จ. ก.อบต.จังหวัด หรือ ก.เมืองพัทยา พิจารณาการรับโอนมาดำรง ตำแหน่งในประเภท สายงาน ระดับ ที่ไม่สูงกว่าเดิม เว้นแต่เป็นผู้สอบแข่งขันได้ ผู้สอบคัดเลือกได้ หรือผู้ได้รับ คัดเลือกตามมาตรฐานทั่วไปที่ ก.จ. ก.ท. หรือ ก.อบต. กำหนด

๓.๑ กรณีการรับโอนข้าราชการตามกฎหมายอื่นที่ไม่ใช่ข้าราชการองค์การบริหาร ส่วนจังหวัด พนักงานเทศบาล พนักงานส่วนตำบล และพนักงานเมืองพัทยา ซึ่งดำรงตำแหน่งในประเภททั่วไป แต่มีใช้ตำแหน่งและสายงานเดียวกัน ให้ ก.จ.จ. ก.ท.จ. ก.อบต.จังหวัด หรือ ก.เมืองพัทยา พิจารณาการรับโอนได้ ในระดับปฏิบัติงาน หรืออาจขอเทียบระยะเวลาการดำรงตำแหน่งต่อ ก.จ. ก.ท. หรือ ก.อบต. เพื่อพิจารณาระดับ ในการรับโอน

๓.๑ กรณีการรับโอนข้าราชการตามกฎหมายอื่นที่ไม่ใช่ข้าราชการองค์การบริหารส่วนจังหวัด พนักงานเทศบาล พนักงานส่วนตำบล และพนักงานเมืองพัทยา ซึ่งดำรงตำแหน่งในประเภทวิชาการ แต่มีใช้ ตำแหน่งและสายงานเดียวกัน ให้ ก.จ.จ. ก.ท.จ. ก.อบต.จังหวัด หรือ ก.เมืองพัทยา พิจารณาการรับโอนได้ ในระดับปฏิบัติการ หรืออาจขอเทียบระยะเวลาการดำรงตำแหน่งต่อ ก.จ. ก.ท. หรือ ก.อบต. เพื่อพิจารณาระดับ ในการรับโอน

๓.๓ กรณีการรับโอนข้าราชการตามกฎหมายอื่นที่ดำรงตำแหน่งในประเภท ตำแหน่งและ สายงานเดียวกันกับตำแหน่งว่างในระดับอาวุโส ระดับชำนาญการพิเศษ หรือระดับเชี่ยวชาญ ตำแหน่งและ เลขที่ตำแหน่งที่จะรับโอนนั้นต้องเคยเป็นตำแหน่งระดับอาวุโส ระดับชำนาญการพิเศษ หรือระดับเชี่ยวชาญ มาก่อน และปริมาณงาน คุณภาพของงาน ความยุ่งยากของงาน รวมถึงความรับผิดชอบไม่เปลี่ยนแปลงลดลง ไปจากเดิม ให้องค์กรปกครองส่วนท้องถิ่นเสนอเรื่องขอปรับปรุงระดับตำแหน่งและเลขที่ตำแหน่งนั้น เป็นระดับอาวุโส ระดับชำนาญการพิเศษ หรือระดับเชี่ยวชาญนั้น ต่อ ก.จ.จ. ก.ท.จ. ก.อบต.จังหวัด หรือ ก.เมืองพัทยา หรือ ก.จ. ก.ท. หรือ ก.อบต. แล้วแต่กรณี เพื่อพิจารณาให้ความเห็นชอบ และประกาศปรับปรุง แผนอัตราค่าจ้าง ๓ ปี เรียบร้อยแล้ว ตามประกาศคณะกรรมการข้าราชการหรือพนักงานส่วนท้องถิ่น เรื่อง มาตรฐานทั่วไปเกี่ยวกับการคัดเลือกเพื่อเลื่อนและแต่งตั้งข้าราชการหรือพนักงานส่วนท้องถิ่น ประเภททั่วไป และประเภทวิชาการให้ดำรงตำแหน่งในระดับที่สูงขึ้น พ.ศ. ๒๕๖๑ ลงวันที่ ๓ สิงหาคม ๒๕๖๑ และที่แก้ไขเพิ่มเติม จึงให้องค์กรปกครองส่วนท้องถิ่นเสนอเรื่องขอความเห็นชอบการรับโอนข้าราชการ ตามกฎหมายอื่นมาดำรงตำแหน่งในระดับอาวุโส ระดับชำนาญการพิเศษ หรือระดับเชี่ยวชาญ ต่อไป

๔. การเสนอเรื่องรับโอนข้าราชการตามกฎหมายอื่น ให้องค์กรปกครองส่วนท้องถิ่นและ ส่วนราชการต้นสังกัดเดิมของผู้ขอโอน ประสานกันและกำหนดวันรับโอนและวันให้โอนมีผลในวันเดียวกัน เพื่อเสนอ ก.จ.จ. ก.ท.จ. ก.อบต.จังหวัด หรือ ก.เมืองพัทยา พิจารณาให้ความเห็นชอบ ทั้งนี้ ตำแหน่งที่จะรับโอน ต้องเป็นตำแหน่งว่างที่มีอัตราเงินเดือน และมีใช้เป็นตำแหน่งที่สงวนไว้ เช่น สงวนไว้เพื่อแต่งตั้งจากบัญชีผู้ผ่านการสรรหาของคณะกรรมการกลางการสอบแข่งขันพนักงานส่วนท้องถิ่น (กสอ.) เป็นต้น

/๕. การออกคำสั่ง

๕. การออกคำสั่งรับโอน เมื่อ ก.จ.จ. ก.ท.จ. ก.อบต.จังหวัด หรือ ก.เมืองพัทยา พิจารณาให้ความเห็นชอบแล้ว ให้นายกองคํกรปกครองส่วนท้องถิ่นออกคำสั่งรับโอนข้าราชการตามกฎหมายอื่นเพื่อบรรจุและแต่งตั้งเป็นข้าราชการหรือพนักงานส่วนท้องถิ่น ภายใน ๑๕ วัน นับแต่วันที่องค์การปกครองส่วนท้องถิ่นรับทราบมติ ก.จ.จ. ก.ท.จ. ก.อบต.จังหวัด หรือ ก.เมืองพัทยา และให้นายกองคํกรปกครองส่วนท้องถิ่นมีหนังสือแจ้งคำสั่งรับโอนให้ส่วนราชการต้นสังกัดเดิมของผู้ขอโอนเพื่อออกคำสั่งให้โอน โดยจะต้องมีผลในวันเดียวกับวันที่รับโอน และวันที่เสนอ ก.จ.จ. ก.ท.จ. ก.อบต.จังหวัด หรือ ก.เมืองพัทยา พิจารณา

๑๒

.....

แบบขอโอนมารับราชการสังกัดองค์กรปกครองส่วนท้องถิ่น  
องค์การบริหารส่วนจังหวัด/เทศบาล/องค์การบริหารส่วนตำบล/เมืองพัทยา.....

ติดรูปถ่าย  
ขนาด ๑ นิ้ว  
(ถ่ายไว้ไม่เกิน  
๖ เดือน)

๑. ชื่อ - สกุล.....  
ปัจจุบันตำแหน่ง.....ระดับ.....  
ตำแหน่งเลขที่.....กลุ่มงาน/ฝ่าย.....  
สำนัก/กอง.....จังหวัด.....  
กรม/ส่วนราชการสังกัด.....กระทรวง.....  
อัตราเงินเดือนปัจจุบัน.....บาท

๒. ตำแหน่งที่ขอโอน (ระบุชื่อตำแหน่ง).....  
 ตำแหน่งประเภททั่วไป สายงาน.....ระดับ.....  
 ตำแหน่งประเภทวิชาการ สายงาน.....ระดับ.....  
 ประเภทอำนวยการท้องถิ่น สายงาน.....ระดับ.....  
 ประเภทบริหารท้องถิ่น สายงาน.....ระดับ.....  
 ประเภทสายงานบริหารสถานศึกษา วิทยฐานะ.....

๓. อำนวย หน้าที่ ความรับผิดชอบปัจจุบัน (ตามมาตรฐานกำหนดตำแหน่ง คำสั่งมอบหมายงาน)

.....  
.....  
.....

๔. ประวัติส่วนตัว

เกิดวันที่.....เดือน.....พ.ศ.....อายุ.....ปี.....เดือน.....  
ภูมิลำเนา.....  
ที่อยู่ติดต่อได้สะดวก.....  
โทรศัพท์.....  
สถานภาพการสมรส  โสด  สมรส  หม้าย  หย่า  
ชื่อ-นามสกุล ของคู่สมรส อายุราชการ.....ปี.....เดือน.....วัน  
ภูมิลำเนา.....  
อาชีพ.....ตำแหน่ง.....  
สถานที่ทำงาน.....

๕. ประวัติการศึกษา

| คุณวุฒิและวิชาเอก | วันเดือนปีที่สำเร็จการศึกษา | สถาบัน |
|-------------------|-----------------------------|--------|
| .....             | .....                       | .....  |
| .....             | .....                       | .....  |
| .....             | .....                       | .....  |
| .....             | .....                       | .....  |
| .....             | .....                       | .....  |

๒๕/

๖. ประวัติการรับราชการ (จากเริ่มรับราชการถึงปัจจุบัน แสดงเฉพาะที่ได้รับแต่งตั้งให้ดำรงตำแหน่งในระดับสูงขึ้น แต่ละระดับ และการเปลี่ยนแปลงการดำรงตำแหน่งในสายงานต่างๆ)

| วัน เดือน ปี                                | ตำแหน่ง/ระดับ | สังกัด |
|---|---------------|--------|
| .....                                       | .....         | .....  |
| .....                                       | .....         | .....  |
| .....                                       | .....         | .....  |
| .....                                       | .....         | .....  |
| .....                                       | .....         | .....  |
| รวมอายุราชการจนถึงปัจจุบัน.....ปี.....เดือน |               |        |

๗. ประวัติการฝึกอบรมและดูงาน

| วัน/เดือน/ปี | ระยะเวลา<br>(ตั้งแต่วันที่-วันที่) | หลักสูตร | สถาบัน |
|--------------|------------------------------------|----------|--------|
| .....        | .....                              | .....    | .....  |
| .....        | .....                              | .....    | .....  |
| .....        | .....                              | .....    | .....  |
| .....        | .....                              | .....    | .....  |
| .....        | .....                              | .....    | .....  |

๘. ผลการประเมินการปฏิบัติงานย้อนหลังไม่ต่ำกว่าระดับดี นับจากปัจจุบันลงไป

|                    |                        |
|--------------------|------------------------|
| รอบการประเมิน..... | ผลการประเมินระดับ..... |
| รอบการประเมิน..... | ผลการประเมินระดับ..... |
| รอบการประเมิน..... | ผลการประเมินระดับ..... |
| รอบการประเมิน..... | ผลการประเมินระดับ..... |
| รอบการประเมิน..... | ผลการประเมินระดับ..... |
| รอบการประเมิน..... | ผลการประเมินระดับ..... |
| รอบการประเมิน..... | ผลการประเมินระดับ..... |
| รอบการประเมิน..... | ผลการประเมินระดับ..... |
| รอบการประเมิน..... | ผลการประเมินระดับ..... |
| รอบการประเมิน..... | ผลการประเมินระดับ..... |

๙. ประวัติการถูกลงโทษทางวินัย (ถ้ามี)

| ไม่เคยถูกลงโทษทางวินัย | ภาคทัณฑ์ | ตัดเงินเดือน | ลดขั้นเงินเดือน | ปลดออก | ไล่ออก | ได้รับการล้างมลทิน |
|------------------------|----------|--------------|-----------------|--------|--------|--------------------|
|                        |          |              |                 |        |        |                    |

(ให้ทำเครื่องหมาย ✓ ในช่องที่ตรงกับความจริง) โดยระบุคำสั่ง วัน/เดือน/ปี

๑๐. ใบอนุญาตประกอบวิชาชีพ (ถ้ามี)

ชื่อใบอนุญาต.....  
วันที่ยอกใบอนุญาต.....วันหมดอายุ.....

(กรณีขอโอนมาตำแหน่งที่กำหนดให้มีใบอนุญาตประกอบวิชาชีพตามมาตรฐานกำหนดตำแหน่งให้แนบสำเนาใบอนุญาตประกอบวิชาชีพด้วย)

๑๑. เหตุผลที่ขอโอน

.....  
.....  
.....

๑๒. ผลงานดีเด่นหรือจะเป็นประโยชน์ต่อการปฏิบัติราชการทางสังกัดองค์กรปกครองส่วนท้องถิ่น

.....  
.....  
.....

๑๓. กรณีโอนมาดำรงตำแหน่งระดับต่ำกว่าเดิม

- ประสงค์ที่จะโอนมารับราชการ และยินยอมดำรงตำแหน่งในประเภท สายงาน และระดับต่ำกว่าเดิม  
 ไม่ประสงค์ที่จะโอนมารับราชการ ในประเภท สายงาน และระดับต่ำกว่าเดิม

๑๔. ข้อมูลพินัยกับทางราชการ (ถ้ามี)

- อยู่ระหว่างปฏิบัติราชการขาดใช้ทุน หลักสูตร.....  
 อื่นๆ ระบุให้ชัดเจน.....

ข้าพเจ้าขอรับรองว่าข้อความที่แจ้งไว้ในแบบขอโอนนี้ถูกต้องและเป็นความจริงทุกประการ

(ลงชื่อ).....(ผู้ขอโอน)

(.....)

(ตำแหน่ง).....

วันที่...../...../.....

แบบประเมินข้าราชการตามกฎหมายอื่นเพื่อบรรจุและแต่งตั้งเป็นข้าราชการหรือพนักงานส่วนท้องถิ่น  
 ประเภทอำนวยการท้องถิ่น ประเภทบริหารท้องถิ่น หรือสายงานบริหารสถานศึกษา  
 (สำหรับคณะกรรมการคัดเลือกเพื่อรับโอนข้าราชการตามกฎหมายอื่น)

๑. ชื่อผู้ขอโอน.....  
 ๒. ตำแหน่งปัจจุบัน..... ระดับ..... สังกัด.....  
 ๓. ขอประเมินเพื่อแต่งตั้งให้ดำรงตำแหน่ง..... ระดับ..... สังกัด.....

| ที่ | รายการประเมิน  | คะแนนเต็ม | คะแนนที่ได้ |
|-----|--|-----------|-------------|
| ๑.  | ความรู้เกี่ยวกับหน้าที่ความรับผิดชอบของงานในตำแหน่งที่จะรับโอน                                       | ๓๐        |             |
|     | ๑.๑ ผลงานซึ่งมีลักษณะงานเกี่ยวข้องกับตำแหน่งที่ขอโอน<br>ย้อนหลังไม่เกิน ๓ ปี จำนวน ๑ ผลงาน           | (๑๕)      |             |
|     | ๑.๒ ข้อเสนอวิสัยทัศน์ในตำแหน่งที่ขอโอน จำนวน ๑ เรื่อง  | (๑๕)      |             |
| ๒   | คุณสมบัติส่วนบุคคล   | ๓๐        |             |
|     | ๒.๑ คุณวุฒิการศึกษา  | (๕)       |             |
|     | ๒.๒ ระยะเวลาการดำรงตำแหน่งในประเภท ตำแหน่ง สายงาน และระดับ<br>ปัจจุบัน โดยไม่รวมระยะเวลาราชการทวีคูณ | (๑๐)      |             |
|     | ๒.๓ ความผิดทางวินัย ย้อนหลัง ๕ ปี  | (๕)       |             |
|     | ๒.๔ ผลการประเมินการปฏิบัติงาน ย้อนหลัง ๕ ปี ไม่ต่ำกว่าระดับดี  | (๑๐)      |             |
| ๓.  | สมรรถนะที่กำหนดในมาตรฐานกำหนดตำแหน่งที่ขอรับโอน  |           |             |
|     | ๓.๑ สมรรถนะหลัก  | ๒๐        |             |
|     | ๓.๑.๑ การมุ่งผลสัมฤทธิ์  | (๕)       |             |
|     | ๓.๑.๒ การยึดมั่นในความถูกต้องและจริยธรรม   | (๕)       |             |
|     | ๓.๑.๓ ความเข้าใจในองค์กรและระบบงาน   | (๕)       |             |
|     | ๓.๑.๔ บริการเป็นเลิศ   | (๕)       |             |
|     | ๓.๑.๕ การทำงานเป็นทีม  | (๕)       |             |
|     | ๓.๒ สมรรถนะประจำผู้บริหาร  | ๒๐        |             |
|     | ๓.๒.๑ การเป็นผู้นำในการเปลี่ยนแปลง   | (๕)       |             |
|     | ๓.๒.๒ ความสามารถในการเป็นผู้นำ   | (๕)       |             |
|     | ๓.๒.๓ ความสามารถในการพัฒนาคน   | (๕)       |             |
|     | ๓.๒.๔ การคิดเชิงกลยุทธ์  | (๕)       |             |
|     | รวมคะแนน   | ๑๐๐       |             |

(ลงชื่อ).....ผู้ประเมิน  
 (.....)  
 (ตำแหน่ง).....  
 วันที่...../...../.....

**แบบสรุปคะแนนประเมิน**  
**คณะกรรมการคัดเลือกเพื่อรับโอนข้าราชการตามกฎหมายอื่นเพื่อบรรจุและแต่งตั้ง**  
**ในตำแหน่งประเภทอำนวยการท้องถิ่น ประเภทบริหารท้องถิ่น หรือสายงานบริหารสถานศึกษา**

| ที่ | คณะกรรมการคัดเลือก | คะแนนเต็ม ๑๐๐<br>คะแนน | คิดเป็นร้อยละ |
|-----|--------------------|------------------------|---------------|
| ๑   |                    |                        |               |
| ๒   |                    |                        |               |
| ๓   |                    |                        |               |
| ๔   |                    |                        |               |
| ๕   |                    |                        |               |
| ๖   |                    |                        |               |
| ๗   |                    |                        |               |
| รวม |                    |                        |               |

ลงชื่อ.....ประธาน

(.....)

ผู้ทรงคุณวุฒิใน ก.จ.จ. ก.ท.จ. ก.อบต.จังหวัด หรือ ก.เมืองพัทยา

ลงชื่อ.....กรรมการ

(.....)

ผู้ทรงคุณวุฒิใน ก.จ.จ. ก.ท.จ. ก.อบต.จังหวัด หรือ ก.เมืองพัทยา

ลงชื่อ.....กรรมการ

(.....)

ผู้แทนส่วนราชการ ระดับส่วนกลางหรือส่วนภูมิภาค  
ที่ ก.จ.จ. ก.ท.จ. ก.อบต.จังหวัด หรือ ก.เมืองพัทยา คัดเลือก

ลงชื่อ.....กรรมการ

(.....)

ผู้แทนส่วนราชการ ระดับส่วนกลางหรือส่วนภูมิภาค  
ที่ ก.จ.จ. ก.ท.จ. ก.อบต.จังหวัด หรือ ก.เมืองพัทยา คัดเลือก

ลงชื่อ.....กรรมการ

(.....)

นายกองค์การปกครองส่วนท้องถิ่นหรือรองนายกองค์การปกครอง  
ส่วนท้องถิ่น ที่นายกองค์การปกครองส่วนท้องถิ่นมอบหมาย

ลงชื่อ.....กรรมการ

(.....)

ท้องถิ่นจังหวัด หรือผู้ที่ท้องถิ่นจังหวัดมอบหมาย

ลงชื่อ.....กรรมการ

(.....)

ปลัดองค์การปกครองส่วนท้องถิ่น หรือผู้รักษาราชการแทน

การกำหนดเกณฑ์การให้คะแนน

๑. วุฒิการศึกษา คะแนนเต็ม ๕ คะแนน

| คะแนนที่ได้ | คุณวุฒิการศึกษาสูงสุดที่ตรงตามคุณสมบัติเฉพาะสำหรับตำแหน่ง |
|-------------|---|
| ๒           | ต่ำกว่าปริญญาตรี  |
| ๓           | ปริญญาตรีหรือคุณวุฒಿಯ่างอื่นที่เทียบได้ในระดับเดียวกัน *  |
| ๔           | ปริญญาโทหรือคุณวุฒಿಯ่างอื่นที่เทียบได้ในระดับเดียวกัน *   |
| ๕           | ปริญญาเอกหรือคุณวุฒಿಯ่างอื่นที่เทียบได้ในระดับเดียวกัน *  |

\* คุณวุฒಿಯ่างอื่นที่เทียบได้ในระดับเดียวกัน หมายถึง เทียบเท่าวุฒិการศึกษาคือ ก.จ. ก.พ. หรือ ก.อบค.จังหวัด กำหนดไว้ในมาตรฐานกำหนดตำแหน่ง

๒. ระยะเวลาการดำรงตำแหน่งในประเภท ตำแหน่ง สายงาน และระดับปัจจุบัน โดยไม่รวมระยะเวลาราชการทวีคูณ คะแนนเต็ม ๑๐ คะแนน

| คะแนนที่ได้ | ระยะเวลาการดำรงตำแหน่งในประเภท ตำแหน่ง สายงาน |
|-------------|---|
|             | ต่ำกว่า ๑ ปี                                  |
| ๑           | ๑ ปีขึ้นไปแต่ไม่เกิน ๒ ปี                     |
| ๒           | ๒ ปีขึ้นไปแต่ไม่เกิน ๓ ปี                     |
| ๓           | ๓ ปีขึ้นไปแต่ไม่เกิน ๔ ปี                     |
| ๔           | ๔ ปีขึ้นไปแต่ไม่เกิน ๕ ปี                     |
| ๕           | ๕ ปีขึ้นไปแต่ไม่เกิน ๖ ปี                     |
| ๖           | ๖ ปีขึ้นไปแต่ไม่เกิน ๗ ปี                     |
| ๗           | ๗ ปีขึ้นไปแต่ไม่เกิน ๘ ปี                     |
| ๘           | ๘ ปีขึ้นไปแต่ไม่เกิน ๙ ปี                     |
| ๙           | ๙ ปีขึ้นไปแต่ไม่เกิน ๑๐ ปี                    |
| ๑๐          | ตั้งแต่ ๑๐ ปีขึ้นไป                           |

๓. ความผิดทางวินัยย้อนหลัง ๕ ปี คะแนนเต็ม ๕ คะแนน

| คะแนนที่ได้ | ความผิดทางวินัย        |
|-------------|------------------------|
| ๐           | ไล่ออก                 |
| ๑           | ปลดออก                 |
| ๒           | ลดขั้นเงินเดือน        |
| ๓           | ตัดเงินเดือน           |
| ๔           | ภาคทัณฑ์               |
| ๕           | ไม่เคยถูกลงโทษทางวินัย |

๔. ผลการประเมินการปฏิบัติงาน ย้อนหลัง ๕ ปี ไม่ต่ำกว่าระดับดี คะแนนเต็ม ๑๐ คะแนน (นับจากปัจจุบันลงไป)

| คะแนนที่ได้ | ผลการประเมินการปฏิบัติงานไม่ต่ำกว่าระดับดี |
|-------------|--|
| ๑           | จำนวน ๑ ครั้ง                              |
| ๒           | จำนวน ๒ ครั้ง                              |
| ๓           | จำนวน ๓ ครั้ง                              |
| ๔           | จำนวน ๔ ครั้ง                              |
| ๕           | จำนวน ๕ ครั้ง                              |
| ๖           | จำนวน ๖ ครั้ง                              |
| ๗           | จำนวน ๗ ครั้ง                              |
| ๘           | จำนวน ๘ ครั้ง                              |
| ๙           | จำนวน ๙ ครั้ง                              |
| ๑๐          | จำนวน ๑๐ ครั้ง                             |

๕. เกณฑ์การให้คะแนนการประเมินสมรรถนะ

| ตัวชี้วัดสมรรถนะ                        | ระดับ<br>สมรรถนะที่คาดหวัง<br>(๑) | ระดับ<br>สมรรถนะที่ค้นพบ<br>(๒) | ค่าความแตกต่าง<br>(๒) - (๑) |
|---|-----------------------------------|---------------------------------|-----------------------------|
| <b>สมรรถนะหลัก (๒๐ คะแนน)</b>           |                                   |                                 |                             |
| ๑. การมุ่งผลสัมฤทธิ์                    |                                   |                                 |                             |
| ๒. การยึดมั่นในความถูกต้องและจริยธรรม   |                                   |                                 |                             |
| ๓. ความเข้าใจในองค์กรและระบบงาน         |                                   |                                 |                             |
| ๔. บริการเป็นเลิศ                       |                                   |                                 |                             |
| ๕. การทำงานเป็นทีม                      |                                   |                                 |                             |
| <b>สมรรถนะประจำผู้บริหาร (๒๐ คะแนน)</b> |                                   |                                 |                             |
| ๑. การเป็นผู้นำในการเปลี่ยนแปลง         |                                   |                                 |                             |
| ๒. ความสามารถในการเป็นผู้นำ             |                                   |                                 |                             |
| ๓. ความสามารถในการพัฒนาคน               |                                   |                                 |                             |
| ๔. การคิดเชิงกลยุทธ์                    |                                   |                                 |                             |

| หลักเกณฑ์การให้คะแนนสมรรถนะ   | จำนวนสมรรถนะ<br>(ก) | คูณด้วย<br>(ข)   | คะแนน<br>(กxข) |
|---|---------------------|--|----------------|
| จำนวนสมรรถนะที่สังเกตพบว่ามีระดับของสมรรถนะสูงกว่าหรือเท่ากับระดับของสมรรถนะที่คาดหวัง ให้คูณด้วย ๓ |                     | X ๓  |                |
| จำนวนสมรรถนะที่สังเกตพบว่ามีระดับของสมรรถนะต่ำกว่าระดับของสมรรถนะที่คาดหวัง ๑ ระดับ ให้คูณด้วย ๒    |                     | X ๒  |                |
| จำนวนสมรรถนะที่สังเกตพบว่ามีระดับของสมรรถนะต่ำกว่าระดับของสมรรถนะที่คาดหวัง ๒ ระดับ ให้คูณด้วย ๑    |                     | X ๑  |                |
| จำนวนสมรรถนะที่สังเกตพบว่ามีระดับของสมรรถนะต่ำกว่าระดับของสมรรถนะที่คาดหวัง ๓ ระดับ ให้คูณด้วย ๐    |                     | X ๐  |                |
| ผลรวม   |                     |  | .....          |
| คะแนนเฉลี่ย   |                     | $\frac{\text{ผลรวม (ก x ข)}}{\text{จำนวนสมรรถนะ x ๓}}$ | .....          |
| คะแนนที่ได้   |                     |  | .....          |

**หมายเหตุ**

๑. ช่องระดับสมรรถนะที่คาดหวัง (๑) ให้ใส่ระดับตามที่มาตรฐานกำหนดตำแหน่งกำหนด
๒. ช่องระดับสมรรถนะที่ค้นพบ (๒) ให้คณะกรรมการพิจารณาใส่ผลที่ประเมินได้
๓. การคิดคะแนนที่ได้ เมื่อได้ผลรวมแล้วให้นำมาคิดคะแนนเฉลี่ยตามสูตรที่กำหนดแล้วนำคะแนนเฉลี่ยคูณด้วยคะแนนเต็ม (๒๐ คะแนน) จะได้คะแนนที่ได้

*๑๒/*

- ตัวอย่าง -

การประเมินสมรรถนะหลักเพื่อรับโอนมาดำรงตำแหน่งรองปลัดเทศบาล ระดับสูง

๕. เกณฑ์การให้คะแนนการประเมินสมรรถนะหลัก

| ตัวชี้วัดสมรรถนะ                      | ระดับ<br>สมรรถนะที่คาดหวัง<br>(๑) | ระดับ<br>สมรรถนะที่ค้นพบ<br>(๒) | ค่าความแตกต่าง<br>(๒) - (๑) |
|---------------------------------------|-----------------------------------|---------------------------------|-----------------------------|
| สมรรถนะหลัก (๒๐ คะแนน)                |                                   |                                 |                             |
| ๑. การมุ่งผลสัมฤทธิ์                  | ๔                                 | ๔                               | ๐                           |
| ๒. การยึดมั่นในความถูกต้องและจริยธรรม | ๔                                 | ๔                               | ๐                           |
| ๓. ความเข้าใจในองค์กรและระบบงาน       | ๔                                 | ๓                               | -๑                          |
| ๔. บริการเป็นเลิศ                     | ๔                                 | ๓                               | -๑                          |
| ๕. การทำงานเป็นทีม                    | ๔                                 | ๓                               | -๑                          |

| หลักเกณฑ์การให้คะแนนสมรรถนะ   | จำนวนสมรรถนะ<br>(ก) | คูณด้วย<br>(ข)   | คะแนน<br>(กxข)                 |
|---|---------------------|--|--------------------------------|
| จำนวนสมรรถนะที่สังเกตพบว่ามีระดับของสมรรถนะสูงกว่าหรือเท่ากับระดับของสมรรถนะที่คาดหวัง ให้คูณด้วย ๓ | ๒                   | x ๓  | ๖                              |
| จำนวนสมรรถนะที่สังเกตพบว่ามีระดับของสมรรถนะต่ำกว่าระดับของสมรรถนะที่คาดหวัง ๑ ระดับ ให้คูณด้วย ๒    | ๓                   | x ๒  | ๖                              |
| จำนวนสมรรถนะที่สังเกตพบว่ามีระดับของสมรรถนะต่ำกว่าระดับของสมรรถนะที่คาดหวัง ๒ ระดับ ให้คูณด้วย ๑    | ๐                   | x ๑  | ๐                              |
| จำนวนสมรรถนะที่สังเกตพบว่ามีระดับของสมรรถนะต่ำกว่าระดับของสมรรถนะที่คาดหวัง ๓ ระดับ ให้คูณด้วย ๐    | ๐                   | x ๐  | ๐                              |
| ผลรวม   |                     |  | ๑๒                             |
| คะแนนเฉลี่ย   |                     | $\frac{\text{ผลรวม (ก x ข)}}{\text{จำนวนสมรรถนะ x ๓}}$ | $\frac{๑๒}{๕ \times ๓} = ๐.๘๐$ |
| คะแนนที่ได้   |                     | (๐.๘๐ x ๒๐)  | ๑๖.๐๐                          |

- ตัวอย่าง -

การประเมินสมรรถนะประจำผู้บริหารเพื่อรับโอนมาดำรงตำแหน่งรองปลัดเทศบาล ระดับสูง

เกณฑ์การให้คะแนนการประเมินสมรรถนะผู้บริหาร

| ตัวชี้วัดสมรรถนะ                   | ระดับ<br>สมรรถนะที่คาดหวัง<br>(๑) | ระดับ<br>สมรรถนะที่ค้นพบ<br>(๒) | ค่าความแตกต่าง<br>(๑) - (๒) |
|------------------------------------|-----------------------------------|---------------------------------|-----------------------------|
| สมรรถนะประจำผู้บริหาร : (๒๐ คะแนน) |                                   |                                 |                             |
| ๑. การเป็นผู้นำในการเปลี่ยนแปลง    | ๔                                 | ๔                               | ๐                           |
| ๒. ความสามารถในการเป็นผู้นำ        | ๔                                 | ๔                               | ๐                           |
| ๓. ความสามารถในการพัฒนาคน          | ๔                                 | ๓                               | -๑                          |
| ๔. การคิดเชิงกลยุทธ์               | ๔                                 | ๓                               | -๑                          |

| หลักเกณฑ์การให้คะแนนสมรรถนะ   | จำนวนสมรรถนะ<br>(ก) | คูณด้วย<br>(ข)   | คะแนน<br>(กxข)            |
|---|---------------------|--|---------------------------|
| จำนวนสมรรถนะที่สังเกตพบว่ามีระดับของสมรรถนะสูงกว่าหรือเท่ากับระดับของสมรรถนะที่คาดหวัง ให้คูณด้วย ๓ | ๒                   | X ๓  | ๖                         |
| จำนวนสมรรถนะที่สังเกตพบว่ามีระดับของสมรรถนะต่ำกว่าระดับของสมรรถนะที่คาดหวัง ๑ ระดับ ให้คูณด้วย ๒    | ๒                   | X ๒  | ๔                         |
| จำนวนสมรรถนะที่สังเกตพบว่ามีระดับของสมรรถนะต่ำกว่าระดับของสมรรถนะที่คาดหวัง ๒ ระดับ ให้คูณด้วย ๑    | ๐                   | X ๑  | ๐                         |
| จำนวนสมรรถนะที่สังเกตพบว่ามีระดับของสมรรถนะต่ำกว่าระดับของสมรรถนะที่คาดหวัง ๓ ระดับ ให้คูณด้วย ๐    | ๐                   | X ๐  | ๐                         |
| ผลรวม   |                     |  | ๑๐                        |
| คะแนนเฉลี่ย   |                     | $\frac{\text{ผลรวม (ก X ข)}}{\text{จำนวนสมรรถนะ X ๓}}$ | $\frac{๑๐}{๔ X ๓} = ๐.๘๓$ |
| คะแนนที่ได้   |                     | $(๐.๘๓ x ๒๐)$  | ๑๖.๖๐                     |

๒๖/๖

แบบแสดงรายละเอียดการเสนอผลงานเพื่อรับโอน  
ข้าราชการตามกฎหมายอื่นเพื่อบรรจุและแต่งตั้ง  
เป็นข้าราชการ อบจ./พนักงานเทศบาล/พนักงานส่วนตำบล/พนักงานเมืองพัทยา  
ตำแหน่ง..... ระดับ.....

ผลงานที่เป็นผลการดำเนินงานที่ผ่านมา ซึ่งมีลักษณะงานเกี่ยวข้องกับตำแหน่งที่ขอโอน  
เรื่อง .....

ของ

ชื่อ - สกุล .....

ตำแหน่ง.....ระดับ..... ตำแหน่งเลขที่.....

งาน/ฝ่าย.....

สำนัก/กอง.....

กรม .....

กระทรวง ..... 

## สารบัญ

หน้า

ผลงานที่เป็นผลการดำเนินงานที่ผ่านมา

๑

เรื่อง .....

- ระยะเวลาดำเนินการ .....  
.....
- ความรู้ทางวิชาการหรือแนวความคิดที่ใช้ในการดำเนินการ .....  
.....
- สรุปสาระสำคัญ และระเบียบกฎหมายที่เกี่ยวข้อง .....  
.....
- ขั้นตอนการปฏิบัติงาน และ Flow Chart แสดงขั้นตอนการปฏิบัติงาน .....  
.....
- ผลสำเร็จของงาน (เชิงปริมาณ/คุณภาพ) .....  
.....
- การนำไปใช้ประโยชน์ .....  
.....
- ความยุ่งยากในการดำเนินการ/ปัญหา/อุปสรรค .....  
.....
- วิธีการดำเนินการแก้ไขปัญหา/อุปสรรคจนเกิดผลสำเร็จ .....  
.....
- ข้อเสนอแนะ .....  
.....
- ผู้ร่วมดำเนินการ (ถ้ามี) .....  
.....

ภาคผนวก

เอกสารประกอบที่เกี่ยวข้องกับผลงานที่เป็นผลงานดำเนินการที่ผ่านมา 

แบบแสดงรายละเอียดผลงานที่เป็นผลการดำเนินงานที่ผ่านมา

๑. ชื่อผลงาน

๒. ระยะเวลาดำเนินการ

๓. ความรู้ทางวิชาการหรือแนวความคิดที่ใช้ในการดำเนินการ

๔. สรุปสาระสำคัญ และระเบียบกฎหมายที่เกี่ยวข้อง

๕. ขั้นตอนการดำเนินงาน และ Flow Chart แสดงขั้นตอนการปฏิบัติงาน (โดยละเอียด)

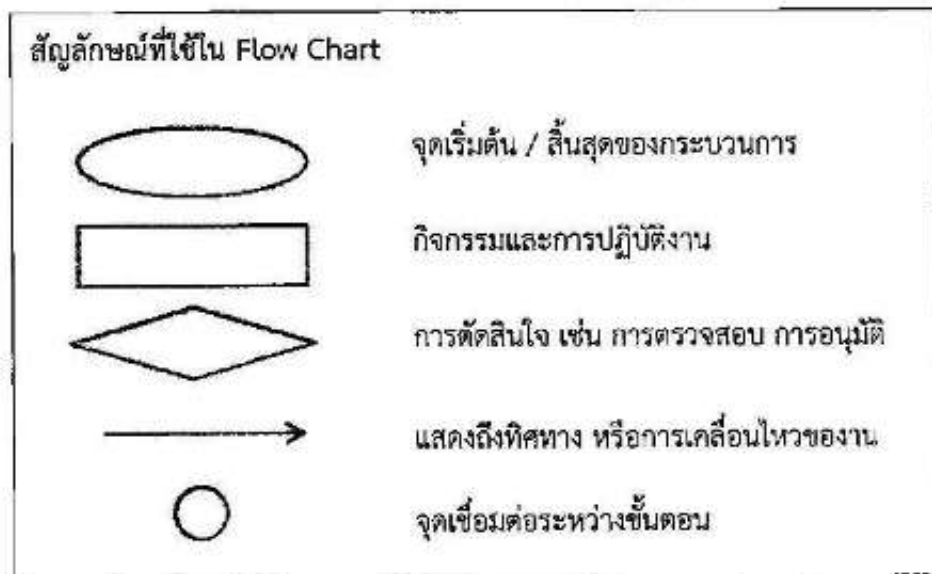

๖. ผลสำเร็จของงาน

๖.๑ เชิงปริมาณ

๖.๒ เชิงคุณภาพ

๗. การนำไปใช้ประโยชน์

๘. ความยุ่งยากในการดำเนินการ/ปัญหา/อุปสรรค

๑๖/

๙. วิธีการดำเนินการแก้ไขปัญหา/อุปสรรคจนเกิดผลสำเร็จ

๑๐. ข้อเสนอแนะ

๑๑. ผู้ร่วมดำเนินการ (ถ้ามี)

๑๑.๑ ..... สักส่วนของผลงาน.....

๑๑.๒ ..... สักส่วนของผลงาน.....

ขอรับรองว่าผลงานดังกล่าวข้างต้นเป็นความจริงทุกประการ

(ลงชื่อ).....  
(.....)

ผู้ขอรับการประเมิน

วันที่.....เดือน.....พ.ศ.....

ขอรับรองว่าสัดส่วนหรือลักษณะงานในการดำเนินการของผู้เสนอข้างต้นถูกต้องตรงกับความเป็นจริงทุกประการ

(ลงชื่อ).....  
(.....)

ผู้ร่วมดำเนินการ

วันที่.....เดือน.....พ.ศ.....

(ลงชื่อ).....  
(.....)

ผู้ร่วมดำเนินการ

วันที่.....เดือน.....พ.ศ.....

ได้ตรวจสอบแล้วขอรับรองว่าผลงานดังกล่าวข้างต้นถูกต้องตรงกับความเป็นจริงทุกประการ

(ลงชื่อ).....  
(.....)

ผู้บังคับบัญชาที่ควบคุมดูแลการดำเนินการ (ผอ.สำนัก/กอง)

วันที่.....เดือน.....พ.ศ.....

หมายเหตุ : เนื้อหาของผลงานที่เป็นผลการดำเนินงานที่ผ่านมาจะต้องมีความยาวไม่ต่ำกว่า ๕ หน้ากระดาษ A4 และต้องไม่เกิน ๑๕ หน้ากระดาษ A4 (ไม่รวมเอกสารประกอบ) มีขนาดตัวอักษรไม่เกินขนาด ๑๖ และมีจำนวนบรรทัดต้องไม่ต่ำกว่าหน้าละ ๒๘ บรรทัด โดยการย่อหน้าต้องไม่เป็นการหลีกเลี่ยงเพื่อให้มีจำนวนหน้าของผลงานเพิ่มขึ้น

๑๖ //

(ปกหน้า)

แบบแสดงรายละเอียดการเสนอวิสัยทัศน์ แนวคิด/วิธีการเพื่อพัฒนางาน  
เพื่อรับโอนข้าราชการตามกฎหมายอื่นเพื่อบรรจุและแต่งตั้ง  
เป็นข้าราชการ อบจ./พนักงานเทศบาล/พนักงานส่วนตำบล/พนักงานเมืองพัทยา  
ตำแหน่ง..... ระดับ.....

ข้อเสนอวิสัยทัศน์ แนวคิด/วิธีการเพื่อพัฒนางาน

เรื่อง .....

ของ

ชื่อ - สกุล .....

ตำแหน่ง.....ระดับ..... ตำแหน่งเลขที่.....

งาน/ฝ่าย.....

สำนัก/กอง.....

กรม .....

กระทรวง .....



## สารบัญ

หน้า

ข้อเสนอวิสัยทัศน์ แนวคิด/วิธีการเพื่อพัฒนางาน .....

เรื่อง .....

- หลักการและเหตุผล .....
- บทวิเคราะห์/แนวความคิด/ข้อเสนอ .....
- รายละเอียดของการดำเนินการพัฒนางาน .....
- ผลที่คาดว่าจะเกิดขึ้นจากการดำเนินการพัฒนางาน .....
- ตัวชี้วัดความสำเร็จ .....
- ระยะเวลาที่จะดำเนินการตามข้อเสนอวิสัยทัศน์ แนวคิด/วิธีการพัฒนางาน .....
- แนวทาง/วิธีการติดตามประเมินผลความสำเร็จ .....

ภาคผนวก

เอกสารประกอบที่เกี่ยวข้องกับข้อเสนอวิสัยทัศน์ แนวคิด/วิธีการเพื่อพัฒนางาน

๑/๗

แบบแสดงรายละเอียดข้อเสนอวิสัยทัศน์ แนวคิด/วิธีการเพื่อพัฒนางาน

เพื่อโอนมาแต่งตั้งให้ดำรงตำแหน่ง.....ระดับ.....  
ตำแหน่งเลขที่.....งาน/ฝ่าย.....  
สำนัก/กอง..... อบจ./เทศบาล/อบต./เมืองพัทยา.....  
ชื่อเรื่อง.....

๑. หลักการและเหตุผล

.....  
.....

๒. บทวิเคราะห์/แนวความคิด/ข้อเสนอ

.....  
.....

๓. รายละเอียดของการดำเนินการพัฒนางาน

.....  
.....

๔. ผลที่คาดว่าจะเกิดขึ้นจากการดำเนินการพัฒนางาน

.....  
.....

๕. ตัวชี้วัดความสำเร็จ

.....  
.....

๖. ระยะเวลาที่จะดำเนินการตามข้อเสนอแนวคิด/วิธีการพัฒนางาน

.....  
.....

๗. แนวทาง/วิธีการติดตามประเมินผลความสำเร็จ

.....  
.....

(ลงชื่อ).....

(.....)

ผู้เสนอแนวคิด

วันที่.....เดือน.....พ.ศ. ....

หมายเหตุ : เนื้อหาของข้อเสนอแนวคิด/วิธีการเพื่อพัฒนางานจะต้องมีความยาวไม่ต่ำกว่า ๕ หน้ากระดาษ A4 และต้องไม่เกิน ๑๕ หน้ากระดาษ A4 (ไม่รวมเอกสารประกอบ) มีขนาดตัวอักษรไม่เกินขนาด ๑๖ และมีจำนวนบรรทัดต้องไม่ต่ำกว่าหน้าละ ๒๔ บรรทัด โดยการย่อหน้าต้องไม่เป็นการหลีกเลี่ยงเพื่อให้มีจำนวนหน้าของผลงานเพิ่มขึ้น

(๓) การย้าย การโอน หรือการเลื่อนระดับ



ที่ มท ๐๘๐๙.๒/ว ๑๐๖

สำนักงาน ก.จ. ก.ท. และ ก.อบต.  
ถนนนครราชสีมา เขตดุสิต  
กทม. ๑๐๓๐๐

๓๐ กันยายน ๒๕๖๗

เรื่อง ประกาศ ก.จ. ก.ท. และ ก.อบต. เรื่อง มาตรฐานทั่วไปเกี่ยวกับหลักเกณฑ์และเงื่อนไขการคัดเลือก การบรรจุ และแต่งตั้ง การย้าย การโอน การรับโอน การเลื่อนระดับ และการเลื่อนขั้นเงินเดือน พ.ศ. ๒๕๖๗

เรียน ประธาน ก.จ.จ. ก.ท.จ. ก.อบต.จังหวัด ทุกจังหวัด และ ก.เมืองพัทยา

- สิ่งที่ส่งมาด้วย
๑. สำเนาประกาศ ก.จ. เรื่อง มาตรฐานทั่วไปเกี่ยวกับหลักเกณฑ์และเงื่อนไขการคัดเลือก การบรรจุ และแต่งตั้ง การย้าย การโอน การรับโอน การเลื่อนระดับ และการเลื่อนขั้นเงินเดือน (ฉบับที่ ๘) พ.ศ. ๒๕๖๗ จำนวน ๑ ชุด
  ๒. สำเนาประกาศ ก.ท. เรื่อง มาตรฐานทั่วไปเกี่ยวกับหลักเกณฑ์และเงื่อนไขการคัดเลือก การบรรจุ และแต่งตั้ง การย้าย การโอน การรับโอน การเลื่อนระดับ และการเลื่อนขั้นเงินเดือน (ฉบับที่ ๑๒) พ.ศ. ๒๕๖๗ จำนวน ๑ ชุด
  ๓. สำเนาประกาศ ก.อบต. เรื่อง มาตรฐานทั่วไปเกี่ยวกับหลักเกณฑ์และเงื่อนไขการคัดเลือก การบรรจุและแต่งตั้ง การย้าย การโอน การรับโอน การเลื่อนระดับ และการเลื่อนขั้นเงินเดือน (ฉบับที่ ๑๔) พ.ศ. ๒๕๖๗ จำนวน ๑ ชุด
  ๔. แนวทางปฏิบัติเกี่ยวกับการรับโอนข้าราชการตามกฎหมายอื่น จำนวน ๑ ชุด

ด้วยคณะกรรมการกลางข้าราชการองค์การบริหารส่วนจังหวัด (ก.จ.) คณะกรรมการกลาง พนักงานเทศบาล (ก.ท.) และคณะกรรมการกลางพนักงานส่วนตำบล (ก.อบต.) ในการประชุมครั้งที่ ๕/๒๕๖๗ เมื่อวันที่ ๓๐ พฤษภาคม ๒๕๖๗ มีมติเห็นชอบให้ออกประกาศมาตรฐานทั่วไปเกี่ยวกับหลักเกณฑ์และเงื่อนไข การคัดเลือก การบรรจุและแต่งตั้ง การย้าย การโอน การรับโอน การเลื่อนระดับ และการเลื่อนขั้นเงินเดือน พ.ศ. ๒๕๖๗ รายละเอียดปรากฏตามสิ่งที่ส่งมาด้วย

สำนักงาน ก.จ. ก.ท. และ ก.อบต. พิจารณาแล้วเห็นว่า เพื่อให้การปฏิบัติเป็นไปตามที่ กฎหมายกำหนด จึงขอให้ ก.จ.จ. ก.ท.จ. ก.อบต.จังหวัด ทุกจังหวัด และ ก.เมืองพัทยา ดำเนินการ ดังนี้

๑. จัดทำประกาศหลักเกณฑ์และเงื่อนไขเกี่ยวกับการบริหารงานบุคคลสำหรับข้าราชการ หรือพนักงานส่วนท้องถิ่นให้สอดคล้องกับประกาศ ก.จ. ก.ท. และ ก.อบต. เรื่อง มาตรฐานทั่วไปเกี่ยวกับ หลักเกณฑ์และเงื่อนไขการคัดเลือก การบรรจุและแต่งตั้ง การย้าย การโอน การรับโอน การเลื่อนระดับ และการเลื่อนขั้นเงินเดือน พ.ศ. ๒๕๖๗

๒. กรณี ก.จ.จ. ก.ท.จ. ก.อบต.จังหวัด และ ก.เมืองพัทยา ประกาศหลักเกณฑ์และเงื่อนไขดังกล่าว มีเนื้อหาเช่นเดียวกับที่ ก.จ. ก.ท. และ ก.อบต. กำหนด ถือว่า ก.จ. ก.ท. และ ก.อบต. ได้ให้ความเห็นชอบแล้ว มีผลให้ประกาศใช้บังคับได้ แต่หากประกาศหลักเกณฑ์และเงื่อนไขแตกต่างจากที่ ก.จ. ก.ท. และ ก.อบต. กำหนด ให้เสนอ ก.จ. ก.ท. และ ก.อบต. พิจารณาให้ความเห็นชอบก่อน จึงประกาศใช้บังคับได้

/๓. เพื่อให้...

๓. เพื่อให้การบริหารงานบุคคลขององค์กรปกครองส่วนท้องถิ่นบังเกิดผลดี จึงขอให้ ก.จ.จ. ก.ท.จ. ก.อบต.จังหวัด และ ก.เมืองพัทยา ดำเนินการในเรื่องดังกล่าวให้แล้วเสร็จภายใน ๔๕ วัน นับแต่วันที่ ได้รับหนังสือนี้

จึงเรียนมาเพื่อโปรดพิจารณา

ขอแสดงความนับถือ



(นายสุรพล เจริญภูมิ)

รองอธิบดีกรมส่งเสริมการปกครองท้องถิ่น  
เลขาธิการ ก.จ. ก.ท. และ ก.อบต.

สำนักพัฒนาระบบบริหารงานบุคคลส่วนท้องถิ่น  
กลุ่มงานมาตรฐานทั่วไปการบริหารงานบุคคลส่วนท้องถิ่น  
โทร. ๐-๒๒๕๓-๘๐๐๐ ต่อ ๔๒๑๗ โทรสาร ๐-๒๒๕๓-๘๐๕๕  
ไปรษณีย์อิเล็กทรอนิกส์ saraban@dla.go.th  
ผู้ประสานงาน นางฉนวนจิรา สุวรรณมณีรัตน์ ๐๖-๒๕๓๔-๙๐๙๔



ประกาศคณะกรรมการกลางข้าราชการองค์การบริหารส่วนจังหวัด  
เรื่อง มาตรฐานทั่วไปเกี่ยวกับหลักเกณฑ์และเงื่อนไขการคัดเลือก การบรรจุและแต่งตั้ง การย้าย การโอน  
การรับโอน การเลื่อนระดับ และการเลื่อนขั้นเงินเดือน (ฉบับที่ ๘) พ.ศ. ๒๕๖๗

โดยที่เป็นการสมควรแก้ไขเพิ่มเติมประกาศคณะกรรมการกลางข้าราชการองค์การบริหารส่วนจังหวัด เรื่อง มาตรฐานทั่วไปเกี่ยวกับหลักเกณฑ์และเงื่อนไขการคัดเลือก การบรรจุและแต่งตั้ง การย้าย การโอน การรับโอน การเลื่อนระดับ และการเลื่อนขั้นเงินเดือน ลงวันที่ ๒๒ พฤศจิกายน พ.ศ. ๒๕๔๔ และที่แก้ไขเพิ่มเติม เพื่อให้สอดคล้องกับประกาศคณะกรรมการมาตรฐานการบริหารงานบุคคลส่วนท้องถิ่น เรื่อง กำหนดมาตรฐานกลางการบริหารงานบุคคลส่วนท้องถิ่น (ฉบับที่ ๑๙) ลงวันที่ ๒๔ กรกฎาคม พ.ศ. ๒๕๖๖ และเพื่อประโยชน์แก่ราชการและเกิดประสิทธิภาพในการบริหารงานขององค์การบริหารส่วนจังหวัด

อาศัยอำนาจตามความในมาตรา ๑๗ (๕) แห่งพระราชบัญญัติระเบียบบริหารงานบุคคลส่วนท้องถิ่น พ.ศ. ๒๕๔๒ ประกอบกับข้อ ๑๓ ของประกาศคณะกรรมการมาตรฐานการบริหารงานบุคคลส่วนท้องถิ่น เรื่อง กำหนดมาตรฐานกลางการบริหารงานบุคคลส่วนท้องถิ่น ลงวันที่ ๒๕ มิถุนายน พ.ศ. ๒๕๔๔ แก้ไขเพิ่มเติมถึง (ฉบับที่ ๑๙) ลงวันที่ ๒๔ กรกฎาคม พ.ศ. ๒๕๖๖ และมติของคณะกรรมการกลางข้าราชการองค์การบริหารส่วนจังหวัด ในการประชุมครั้งที่ ๘/๒๕๖๗ เมื่อวันที่ ๓๐ พฤษภาคม พ.ศ. ๒๕๖๗ มีมติให้แก้ไขเพิ่มเติมประกาศคณะกรรมการกลางข้าราชการองค์การบริหารส่วนจังหวัด เรื่อง มาตรฐานทั่วไปเกี่ยวกับหลักเกณฑ์และเงื่อนไขการคัดเลือก การบรรจุและแต่งตั้ง การย้าย การโอน การรับโอน การเลื่อนระดับ และการเลื่อนขั้นเงินเดือน ลงวันที่ ๒๒ พฤศจิกายน พ.ศ. ๒๕๔๔ และที่แก้ไขเพิ่มเติม ดังนี้

ข้อ ๑ ประกาศนี้เรียกว่า “ประกาศคณะกรรมการกลางข้าราชการองค์การบริหารส่วนจังหวัด เรื่อง มาตรฐานทั่วไปเกี่ยวกับหลักเกณฑ์และเงื่อนไขการคัดเลือก การบรรจุและแต่งตั้ง การย้าย การโอน การรับโอน การเลื่อนระดับ และการเลื่อนขั้นเงินเดือน (ฉบับที่ ๘) พ.ศ. ๒๕๖๗”

ข้อ ๒ ประกาศนี้ให้ใช้บังคับตั้งแต่วันถัดจากวันที่ได้ประกาศเป็นต้นไป

ข้อ ๓ ให้ยกเลิกความในหมวด ๕ การโอนและรับโอนข้าราชการประเภทอื่น ข้อ ๓๐ ข้อ ๓๑ ข้อ ๓๒ ข้อ ๓๓ และข้อ ๓๔ ของประกาศคณะกรรมการกลางข้าราชการองค์การบริหารส่วนจังหวัด เรื่อง มาตรฐานทั่วไปเกี่ยวกับหลักเกณฑ์และเงื่อนไขการคัดเลือก การบรรจุและแต่งตั้ง การย้าย การโอน การรับโอน การเลื่อนระดับ และการเลื่อนขั้นเงินเดือน ลงวันที่ ๒๒ พฤศจิกายน พ.ศ. ๒๕๔๔ ซึ่งแก้ไขเพิ่มเติมโดยประกาศคณะกรรมการกลางข้าราชการองค์การบริหารส่วนจังหวัด เรื่อง มาตรฐานทั่วไปเกี่ยวกับหลักเกณฑ์และเงื่อนไขการคัดเลือก การบรรจุและแต่งตั้ง การย้าย การโอน การรับโอน การเลื่อนระดับ และการเลื่อนขั้นเงินเดือน (ฉบับที่ ๗) พ.ศ. ๒๕๖๒ ลงวันที่ ๑๘ เมษายน พ.ศ. ๒๕๖๒ และให้ใช้ความต่อไปนี้แทน

“หมวด ๕  
การโอนและรับโอนข้าราชการตามกฎหมายอื่น

ส่วนที่ ๑

การโอนข้าราชการองค์การบริหารส่วนจังหวัดไปเป็นข้าราชการตามกฎหมายอื่น

ข้อ ๓๐ การโอนข้าราชการองค์การบริหารส่วนจังหวัดไปเป็นข้าราชการตามกฎหมายอื่น โดยความสมัครใจของผู้ขอโอน เมื่อองค์การบริหารส่วนจังหวัดได้รับหนังสือแจ้งความประสงค์รับโอนข้าราชการองค์การบริหารส่วนจังหวัดผู้ใดจากส่วนราชการที่ประสงค์จะรับโอน ให้องค์การบริหารส่วนจังหวัดและส่วนราชการที่ประสงค์จะรับโอนประสานกัน โดยกำหนดวันที่รับโอนและให้โอนมีผลในวันเดียวกัน เพื่อเสนอคณะกรรมการข้าราชการองค์การบริหารส่วนจังหวัด (ก.จ.จ.) พิจารณาให้ความเห็นชอบ เมื่อคณะกรรมการข้าราชการองค์การบริหารส่วนจังหวัด (ก.จ.จ.) พิจารณาให้ความเห็นชอบแล้ว ให้นายกองค์การบริหารส่วนจังหวัดแจ้งส่วนราชการที่ประสงค์จะรับโอนเพื่อออกคำสั่งรับโอนและจัดส่งคำสั่งรับโอนให้องค์การบริหารส่วนจังหวัดเพื่อออกคำสั่งให้โอน โดยจะต้องมีผลในวันเดียวกัน และให้รายงานคณะกรรมการข้าราชการองค์การบริหารส่วนจังหวัด (ก.จ.จ.) ทราบ

ส่วนที่ ๒

การรับโอนข้าราชการตามกฎหมายอื่นมาเป็นข้าราชการองค์การบริหารส่วนจังหวัด

ข้อ ๓๑ การรับโอนข้าราชการตามกฎหมายอื่น ซึ่งไม่ใช่ข้าราชการองค์การบริหารส่วนจังหวัด พนักงานเทศบาล พนักงานส่วนตำบล พนักงานเมืองพัทยา ข้าราชการการเมือง และข้าราชการวิสามัญ มาบรรจุและแต่งตั้งเป็นข้าราชการองค์การบริหารส่วนจังหวัด โดยความสมัครใจของผู้ขอโอน ให้องค์การบริหารส่วนจังหวัดใช้ระบบคุณธรรมเป็นเกณฑ์ในการรับโอน โดยให้ชี้แจงเหตุผลความจำเป็น ประโยชน์และประสิทธิภาพในการบริหารงาน ที่องค์การบริหารส่วนจังหวัดจะได้รับจากความรู้ ความสามารถ ประสบการณ์ ความชำนาญ และความสำเร็จในการทำงานของผู้ที่ขอโอนเปรียบเทียบกับข้าราชการองค์การบริหารส่วนจังหวัดว่ามีความเหมาะสมกว่าในด้านใดอย่างไร โดยมีหนังสือรับรองจากส่วนราชการต้นสังกัดมาเป็นหลักฐาน ดังนี้

(๑) การรับโอนข้าราชการตามกฎหมายอื่น ให้ดำเนินการภายใต้หลักเกณฑ์และเงื่อนไข

ดังนี้

(ก) ตำแหน่งที่จะนำมาใช้ในการรับโอน ต้องเป็นตำแหน่งว่างที่มีอัตราเงินเดือน

(ข) ผู้ได้รับการบรรจุและแต่งตั้งให้ดำรงตำแหน่ง ประเภท สายงาน และระดับใด

ต้องมีคุณสมบัติตรงตามคุณสมบัติเฉพาะสำหรับตำแหน่ง และมีลักษณะงานที่ปฏิบัติตามที่กำหนดไว้ในมาตรฐานกำหนดตำแหน่งนั้น

(ค) ข้าราชการตามกฎหมายอื่น หากไม่เคยได้รับการบรรจุและแต่งตั้งให้ดำรงตำแหน่งที่ใช้คุณวุฒิตั้งแต่ระดับปริญญาตรีหรือเทียบได้ไม่ต่ำกว่านั้นขึ้นไปเป็นคุณสมบัติเฉพาะสำหรับตำแหน่งมาก่อน หรือไม่เคยได้รับแต่งตั้งโดยผลการสอบแข่งขัน การสอบคัดเลือก หรือการคัดเลือกในกรณีที่มีเหตุพิเศษที่ไม่จำเป็นต้องสอบแข่งขันให้ดำรงตำแหน่งที่ต้องใช้คุณวุฒิตั้งแต่ปริญญาตรีหรือเทียบได้ไม่ต่ำกว่าเป็นคุณสมบัติเฉพาะสำหรับตำแหน่งมาก่อน หากจะแต่งตั้งให้ดำรงตำแหน่งในประเภทวิชาการ ผู้นั้นจะต้องเป็นผู้สอบแข่งขันได้ หรือเป็นผู้ผ่านการสอบคัดเลือก หรือเป็นผู้ผ่านการคัดเลือกในตำแหน่ง ประเภท และสายงานที่จะรับโอน และถึงลำดับที่ชั้นบัญชีไว้ โดยบัญชีนั้นยังไม่ยกเลิก

(ง) การรับโอน...

(ง) การรับโอนเพื่อแต่งตั้งให้ดำรงตำแหน่งที่ต้องดำเนินการคัดเลือกหรือต้องประเมินบุคคล ผู้ขอโอนจะต้องผ่านการคัดเลือกหรือผ่านการประเมินบุคคลจากองค์การบริหารส่วนจังหวัดที่จะรับโอนก่อน โดยดำเนินการตามหลักเกณฑ์และเงื่อนไขที่เกี่ยวข้องตามคณะกรรมการกลางข้าราชการองค์การบริหารส่วนจังหวัด (ก.จ.) กำหนด เช่นเดียวกับข้าราชการองค์การบริหารส่วนจังหวัด

(จ) การรับโอนเพื่อแต่งตั้งให้ดำรงตำแหน่งในประเภทและสายงานใดขององค์การบริหารส่วนจังหวัดต้องไม่มีผู้สอบแข่งขันได้ในตำแหน่ง ประเภท และสายงานนั้นขึ้นบัญชีรอการบรรจุอยู่ หรือไม่มีผู้สอบคัดเลือกได้ หรือผู้ได้รับการคัดเลือกในตำแหน่ง ประเภท และสายงานนั้นขึ้นบัญชีรอการแต่งตั้งอยู่

(๒) การรับโอนข้าราชการตามกฎหมายอื่นตาม (๑) ให้องค์การบริหารส่วนจังหวัดดำเนินการรับโอนได้ในกรณีใดกรณีหนึ่ง ดังนี้

(ก) การรับโอนผู้สอบแข่งขันได้ ผู้ได้รับการคัดเลือกในตำแหน่งที่จะแต่งตั้งโดยกรณีพิเศษ ตามข้อ ๑๐ (๒) โดยให้ดำรงตำแหน่งที่สอบแข่งขันได้ หรือได้รับการคัดเลือกนั้น ทั้งนี้ ให้เป็นไปตามหลักเกณฑ์และเงื่อนไขที่เกี่ยวข้องตามคณะกรรมการกลางข้าราชการองค์การบริหารส่วนจังหวัด (ก.จ.) กำหนด

(ข) การรับโอนข้าราชการตามกฎหมายอื่นซึ่งมีลักษณะงานเทียบเคียงได้กับตำแหน่งประเภทอำนวยการท้องถิ่น ประเภทบริหารท้องถิ่น หรือสายงานบริหารสถานศึกษา

(ค) การรับโอนข้าราชการตามกฎหมายอื่นในตำแหน่งประเภททั่วไปหรือประเภทวิชาการ

การรับโอนข้าราชการตามกฎหมายอื่นตามวรรคหนึ่ง มาบรรจุและแต่งตั้งเป็นข้าราชการองค์การบริหารส่วนจังหวัด ให้องค์การบริหารส่วนจังหวัดและส่วนราชการต้นสังกัดของข้าราชการผู้นั้นประสานกัน โดยกำหนดวันรับโอนและให้โอนมีผลในวันเดียวกัน เพื่อเสนอคณะกรรมการข้าราชการองค์การบริหารส่วนจังหวัด (ก.จ.จ.) พิจารณาให้ความเห็นชอบ เมื่อคณะกรรมการข้าราชการองค์การบริหารส่วนจังหวัด (ก.จ.จ.) พิจารณาให้ความเห็นชอบแล้ว ให้นายกองค์การบริหารส่วนจังหวัดออกคำสั่งรับโอนเพื่อบรรจุและแต่งตั้งเป็นข้าราชการองค์การบริหารส่วนจังหวัด และให้แจ้งคำสั่งรับโอนให้ส่วนราชการต้นสังกัดของข้าราชการผู้นั้นเพื่อออกคำสั่งให้โอน โดยจะต้องมีผลในวันเดียวกัน

เพื่อประโยชน์ในการนับเวลาราชการให้ถือว่าเวลาราชการหรือเวลาทำงานของผู้ที่โอนมาตามที่กำหนดในหมวดนี้ ในขณะที่เป็นข้าราชการตามกฎหมายอื่นนั้น เป็นเวลาราชการของข้าราชการองค์การบริหารส่วนจังหวัด

ทั้งนี้ การนับเวลาราชการเพื่อประกอบการคัดเลือกหรือการสอบคัดเลือกสำหรับผู้ที่โอนมาดำรงตำแหน่งประเภทอำนวยการท้องถิ่น ประเภทบริหารท้องถิ่น หรือสายงานบริหารสถานศึกษาให้เริ่มนับตั้งแต่วันรับโอนที่ได้รับการแต่งตั้งในองค์การบริหารส่วนจังหวัด กรณีตำแหน่งประเภทวิชาการและประเภททั่วไปให้เป็นไปตามประกาศมาตรฐานทั่วไปและมติที่เกี่ยวข้อง

ข้อ ๓๒ การรับโอนข้าราชการตามกฎหมายอื่นมาบรรจุและแต่งตั้งเป็นข้าราชการองค์การบริหารส่วนจังหวัดในตำแหน่งประเภทอำนวยการท้องถิ่น ประเภทบริหารท้องถิ่น หรือสายงานบริหารสถานศึกษา ตามข้อ ๓๑ (๒) (ข) ให้องค์การบริหารส่วนจังหวัดใช้ระบบคุณธรรมเป็นเกณฑ์ในการรับโอน โดยให้ชี้แจงเหตุผลความจำเป็น ประโยชน์ และประสิทธิภาพในการบริหารงานที่องค์การบริหารส่วนจังหวัดจะได้รับจากความรู้ ความสามารถ ประสบการณ์ ความชำนาญ และความสำเร็จในการทำงานของผู้ที่ขอโอนเปรียบเทียบกับข้าราชการองค์การบริหารส่วนจังหวัดว่ามีความเหมาะสมกว่าในด้านใด อย่างไร และให้พิจารณาจากหนังสือรับรองของส่วนราชการต้นสังกัดที่ออกโดยผู้มีอำนาจในการออกคำสั่งบรรจุแต่งตั้งตามกฎหมายการบริหารงานบุคคลของข้าราชการประเภทนั้น ๆ ว่าผู้นั้นมีลักษณะงาน อำนาจหน้าที่ ความรับผิดชอบเทียบเคียงได้กับตำแหน่งที่จะรับโอนมาบรรจุและแต่งตั้งเป็นข้าราชการองค์การบริหารส่วนจังหวัดในตำแหน่ง

ประเภทอำนวยการท้องถิ่น ประเภทบริหารท้องถิ่น หรือสายงานบริหารสถานศึกษา ให้องค์การบริหารส่วนจังหวัด เสนอเรื่องขอความเห็นชอบการรับโอนต่อคณะกรรมการข้าราชการองค์การบริหารส่วนจังหวัด (ก.จ.จ.) สำหรับการบรรจุและแต่งตั้งให้ดำรงตำแหน่งในประเภท สายงาน ระดับใด หรือวิทยฐานะใด ให้องค์การบริหาร ส่วนจังหวัดโดยความเห็นชอบของคณะกรรมการข้าราชการองค์การบริหารส่วนจังหวัด (ก.จ.จ.) เป็นผู้กำหนด โดยให้รับโอนและแต่งตั้งผู้ได้รับการคัดเลือกมาดำรงตำแหน่งในประเภท สายงาน และระดับที่ไม่สูงกว่าเดิม และข้าราชการตามกฎหมายอื่นผู้นั้นจะต้องมีคุณสมบัติภายใต้เงื่อนไข ดังนี้

(๑) คุณสมบัติการศึกษา ผู้ขอโอนต้องมีคุณวุฒิการศึกษาที่บันทึกในทะเบียนประวัติ ตรงตามคุณสมบัติเฉพาะสำหรับตำแหน่งของตำแหน่งที่รับโอน

(๒) ลักษณะงาน การรับโอนมาดำรงตำแหน่งประเภทอำนวยการท้องถิ่น หรือ ประเภทบริหารท้องถิ่น ผู้ขอโอนจะต้องดำรงตำแหน่งที่มีลักษณะงาน อำนาจหน้าที่ และความรับผิดชอบหลัก ในด้านแผนงาน ด้านบริหารงาน ด้านการบริหารงานทรัพยากรบุคคล และด้านบริหารทรัพยากรและ งบประมาณ โดยมีคำสั่งและได้ปฏิบัติงานจริงที่เหมือนหรือคล้ายคลึงในแต่ละด้านไม่น้อยกว่าร้อยละ ๗๕ ของลักษณะงานที่เกี่ยวกับอำนาจหน้าที่ ความรับผิดชอบตามมาตรฐานกำหนดตำแหน่งที่จะรับโอน ที่คณะกรรมการกลางข้าราชการองค์การบริหารส่วนจังหวัด (ก.จ.) กำหนด

- การเทียบลักษณะงานเพื่อรับโอนมาดำรงตำแหน่งรองปลัดองค์การบริหารส่วนจังหวัด ให้พิจารณาจากลักษณะงานของตำแหน่งผู้ขอโอนจะต้องมีการกำกับส่วนราชการอื่นไม่น้อยกว่า ๑ ส่วนราชการ ภายใต้การบังคับบัญชาของอีกตำแหน่งหนึ่ง หรือเป็นตำแหน่งที่มีลักษณะงานเฉพาะด้านซึ่งมีอำนาจในการกำกับ แผนงาน แผนงบประมาณ และแผนการบริหารทรัพยากรบุคคล

การรับโอนมาดำรงตำแหน่งสายงานบริหารสถานศึกษา ให้คณะกรรมการข้าราชการ องค์การบริหารส่วนจังหวัด (ก.จ.จ.) พิจารณาเทียบลักษณะงานตามคุณสมบัติเฉพาะสำหรับตำแหน่ง ตามมาตรฐานกำหนดตำแหน่งที่จะรับโอนที่คณะกรรมการกลางข้าราชการองค์การบริหารส่วนจังหวัด (ก.จ.) กำหนด

(๓) การเทียบประเภท ตำแหน่ง และระดับตำแหน่ง การรับโอนมาดำรงตำแหน่งใด ระดับใด ให้คณะกรรมการข้าราชการองค์การบริหารส่วนจังหวัด (ก.จ.จ.) พิจารณารับโอนมาดำรงตำแหน่ง และระดับตามบัญชีเทียบประเภท ตำแหน่ง และระดับตำแหน่งเพื่อการรับโอนข้าราชการตามกฎหมายอื่น มาบรรจุและแต่งตั้งเป็นข้าราชการองค์การบริหารส่วนจังหวัดท้ายประกาศนี้

ข้อ ๓๒/๑ การรับโอนข้าราชการตามกฎหมายอื่นมาบรรจุและแต่งตั้งเป็นข้าราชการองค์การบริหาร ส่วนจังหวัดในตำแหน่งประเภทอำนวยการท้องถิ่น ประเภทบริหารท้องถิ่น หรือสายงานบริหารสถานศึกษา เมื่อองค์การบริหารส่วนจังหวัดได้รายงานตำแหน่งว่างต่อสำนักงานคณะกรรมการข้าราชการองค์การบริหาร ส่วนจังหวัด (ก.จ.จ.) แล้ว ให้องค์การบริหารส่วนจังหวัดดำเนินการประกาศคัดเลือกเพื่อรับโอนข้าราชการ ตามกฎหมายอื่น โดยระยะเวลาดำเนินการให้เป็นไปตามที่องค์การบริหารส่วนจังหวัดกำหนดและต้องคัดเลือก จนได้ชื่อผู้ที่จะรับโอนเพื่อรายงานให้สำนักงานคณะกรรมการข้าราชการองค์การบริหารส่วนจังหวัดภายใน เงื่อนไขระยะเวลาการคัดเลือก โดยให้องค์การบริหารส่วนจังหวัดแต่งตั้งคณะกรรมการคัดเลือกเพื่อรับโอน ข้าราชการตามกฎหมายอื่นเพื่อบรรจุและแต่งตั้งในตำแหน่งประเภทอำนวยการท้องถิ่น ประเภทบริหารท้องถิ่น หรือสายงานบริหารสถานศึกษา ประกอบด้วย

- |   |             |
|---|-------------|
| ๑. ผู้ทรงคุณวุฒิใน ก.จ.จ. ที่ ก.จ.จ. คัดเลือก                                   | เป็นประธาน  |
| ๒. ผู้แทนส่วนราชการ ระดับส่วนกลางหรือส่วนภูมิภาค ที่ ก.จ.จ. คัดเลือก จำนวน ๒ คน | เป็นกรรมการ |
| ๓. ผู้ทรงคุณวุฒิที่ ก.จ.จ. คัดเลือก จำนวน ๑ คน                                  | เป็นกรรมการ |

๔. นายกองค้การบริหารส่วนจังหวัด  
หรือรองนายกองค้การบริหารส่วนจังหวัด  
ที่นายกองค้การบริหารส่วนจังหวัดมอบหมาย
๕. ท้องถิ่นจังหวัด หรือผู้ที่ท้องถิ่นจังหวัดมอบหมาย เป็นกรรมการ
๖. ปลัดองค์การบริหารส่วนจังหวัด หรือผู้รักษาราชการแทน เป็นกรรมการ
๗. หัวหน้าส่วนราชการที่รับผิดชอบการบริหารงานบุคคล เป็นเลขานุการ  
หรือผู้รักษาราชการแทน ขององค์การบริหารส่วนจังหวัดที่คัดเลือก  
โดยให้องค์การบริหารส่วนจังหวัดแต่งตั้งผู้ช่วยเลขานุการได้ จำนวน ๑ คน  
ให้คณะกรรมการคัดเลือกเพื่อรับโอนข้าราชการตามกฎหมายอื่นมีหน้าที่  
ดำเนินการพิจารณาความรู้ความสามารถในด้านต่าง ๆ ดังนี้

๑. ความรู้เกี่ยวกับหน้าที่ความรับผิดชอบของงานในตำแหน่งที่จะรับโอน จำนวน  
๓๐ คะแนน

ให้พิจารณาจากความรู้และทักษะที่จำเป็นประจำสายงานในตำแหน่งที่จะรับโอน  
ตามมาตรฐานกำหนดตำแหน่ง โดยให้ผู้ขอโอนจัดทำผลงานที่ประสบความสำเร็จซึ่งมีลักษณะงานเกี่ยวข้องกับ  
กับตำแหน่งที่ขอโอน โดยต้องเป็นผลงานย้อนหลังไม่เกิน ๓ ปี จำนวน ๑ ผลงาน คะแนนเต็ม ๑๕ คะแนน และ  
จัดทำวิสัยทัศน์ในตำแหน่งที่ขอโอน จำนวน ๑ เรื่อง คะแนนเต็ม ๑๕ คะแนน สำหรับรูปแบบให้เป็นไปตามแนวทาง  
ของข้าราชการองค์การบริหารส่วนจังหวัด

๒. คุณสมบัติส่วนบุคคล ประวัติการรับราชการ จำนวน ๓๐ คะแนน ดังนี้
- (๒.๑) คุณวุฒิการศึกษา คะแนนเต็ม ๕ คะแนน
- (๒.๒) ระยะเวลาการดำรงตำแหน่งในประเภท  
ตำแหน่ง สายงาน และระดับปัจจุบัน  
โดยไม่รวมระยะเวลาราชการทวีคูณ  
คะแนนเต็ม ๑๐ คะแนน
- (๒.๓) ความผิดทางวินัย ย้อนหลัง ๕ ปี คะแนนเต็ม ๕ คะแนน
- (๒.๔) ผลการประเมินการปฏิบัติงาน ย้อนหลัง ๕ ปี  
ไม่ต่ำกว่าระดับดี  
คะแนนเต็ม ๑๐ คะแนน

๓. สมรรถนะที่กำหนดในมาตรฐานกำหนดตำแหน่งที่ขอรับโอน จำนวน ๔๐ คะแนน ดังนี้

- (๑) สมรรถนะหลัก จำนวน ๒๐ คะแนน
- (๑.๑) การมุ่งผลสัมฤทธิ์ คะแนนเต็ม ๔ คะแนน
- (๑.๒) การยึดมั่นในความถูกต้องและจริยธรรม คะแนนเต็ม ๔ คะแนน
- (๑.๓) ความเข้าใจในองค์กรและระบบงาน คะแนนเต็ม ๔ คะแนน
- (๑.๔) บริการเป็นเลิศ คะแนนเต็ม ๔ คะแนน
- (๑.๕) การทำงานเป็นทีม คะแนนเต็ม ๔ คะแนน
- (๒) สมรรถนะประจำผู้บริหาร จำนวน ๒๐ คะแนน
- (๒.๑) การเป็นผู้นำในการเปลี่ยนแปลง คะแนนเต็ม ๕ คะแนน
- (๒.๒) ความสามารถในการเป็นผู้นำ คะแนนเต็ม ๕ คะแนน
- (๒.๓) ความสามารถในการพัฒนาคน คะแนนเต็ม ๕ คะแนน
- (๒.๔) การคิดเชิงกลยุทธ์ คะแนนเต็ม ๕ คะแนน

/ให้พิจารณา...

ให้พิจารณาประเมินสมรรถนะจากพจนานุกรมสมรรถนะโดยวิธีการสอบสัมภาษณ์ ซึ่งพิจารณาจากคุณลักษณะส่วนบุคคล และความเหมาะสมในด้านต่าง ๆ เช่น บุคลิก ท่วงทีวาจา จุติภาวะ อารมณ์ การปรับตัว และมนุษยสัมพันธ์ ความเชื่อมั่นในตนเอง อุดมคติ จริยธรรมและคุณธรรม แนวความคิด และความเชื่อที่สอดคล้องกับนโยบาย โครงการ หรือแผนงานของทางราชการ

ผู้ขอโอนจะต้องได้รับคะแนนการคัดเลือกไม่ต่ำกว่าร้อยละ ๖๐ ของคะแนนรวม ซึ่งจะอยู่ในเกณฑ์ผ่านการคัดเลือก ถ้ามีผู้เข้ารับการคัดเลือกมากกว่า ๑ ราย ให้ผู้ที่ได้คะแนนสูงสุดเป็นผู้ผ่านการคัดเลือก หากได้คะแนนรวมเท่ากันให้พิจารณาผู้ได้คะแนนสมรรถนะสูงสุด และหากยังได้คะแนนเท่ากันอีก ให้พิจารณาตามหลักอาวุโสตามระเบียบแบบแผนของทางราชการ

กรณีข้าราชการตามกฎหมายอื่นที่มีระบบประเภทตำแหน่งเหมือนกับข้าราชการพลเรือนสามัญ ให้ถือปฏิบัติตามประกาศมาตรฐานทั่วไปนี้ หรือกรณีข้าราชการตามกฎหมายอื่นที่มีระบบจำแนกตำแหน่งแตกต่างกับข้าราชการพลเรือนสามัญ หรือกรณีข้าราชการครูและบุคลากรทางการศึกษาตำแหน่งที่มีวิทยฐานะ ให้รับโอนมาดำรงตำแหน่งที่มีวิทยฐานะไม่สูงกว่าเดิม แต่หากโอนมาดำรงตำแหน่งที่ไม่มีวิทยฐานะให้นำหลักเกณฑ์และเงื่อนไขการเทียบตำแหน่งอย่างอื่นเท่ากับการเทียบตำแหน่งข้าราชการพลเรือนสามัญของ สำนักงาน ก.พ. มาใช้โดยอนุโลม แล้วให้ถือปฏิบัติตามประกาศมาตรฐานทั่วไปนี้

สำหรับคำตอบแทนของคณะกรรมการ เลขานุการ และผู้ช่วยเลขานุการ ให้เป็นไปตามระเบียบกระทรวงมหาดไทยว่าด้วยการนั้น

ข้อ ๓๓ การรับโอนข้าราชการตามกฎหมายอื่น ตามข้อ ๓๑ (๒) (ค) ให้องค์การบริหารส่วนจังหวัดใช้ระบบคุณธรรมเป็นเกณฑ์ในการรับโอน โดยให้ชี้แจงเหตุผลความจำเป็น ประโยชน์และประสิทธิภาพในการบริหารงานที่องค์การบริหารส่วนจังหวัดจะได้รับจากความรู้ ความสามารถ ประสบการณ์ ความชำนาญ และความสำเร็จในการทำงานของผู้ที่ขอโอนเปรียบเทียบกับข้าราชการองค์การบริหารส่วนจังหวัดว่ามีความเหมาะสมกว่าในด้านใด อย่างไร เมื่อองค์การบริหารส่วนจังหวัดที่จะรับโอนและส่วนราชการต้นสังกัดของข้าราชการผู้นั้นได้ตกลงยินยอมในการโอนนั้นแล้ว ให้องค์การบริหารส่วนจังหวัดเสนอเรื่องขอความเห็นชอบการรับโอนต่อคณะกรรมการข้าราชการองค์การบริหารส่วนจังหวัด (ก.จ.จ.) สำหรับการบรรจุและแต่งตั้งให้ดำรงตำแหน่งในประเภท สายงาน ระดับใด ให้องค์การบริหารส่วนจังหวัดโดยความเห็นชอบของคณะกรรมการข้าราชการองค์การบริหารส่วนจังหวัด (ก.จ.จ.) เป็นผู้กำหนด โดยต้องรับโอนมาดำรงตำแหน่งในระดับที่ไม่สูงกว่าเดิม กรณีเป็นการรับโอนในประเภท ตำแหน่ง และสายงานเดียวกันให้รับโอนได้ในระดับไม่สูงกว่าเดิม หากรับโอนในประเภทเดียวกันแต่มีใช้ตำแหน่งและสายงานเดียวกันให้รับโอนได้ในระดับปฏิบัติงานสำหรับประเภททั่วไป และให้รับโอนได้ในระดับปฏิบัติการสำหรับตำแหน่งประเภทวิชาการ หรืออาจขอเทียบระยะเวลาการดำรงตำแหน่งต่อ ก.จ. เพื่อพิจารณาระดับในการรับโอน เว้นแต่เป็นผู้สลับแข่งขันได้ ผู้สอบคัดเลือกได้ หรือผู้ได้รับคัดเลือกตามมาตรฐานทั่วไปที่คณะกรรมการกลางข้าราชการองค์การบริหารส่วนจังหวัด (ก.จ.) กำหนด ให้นำยกองค์การบริหารส่วนจังหวัดออกคำสั่งรับโอนเพื่อบรรจุและแต่งตั้งเป็นข้าราชการองค์การบริหารส่วนจังหวัด และให้แจ้งคำสั่งรับโอนให้ส่วนราชการต้นสังกัดของข้าราชการผู้นั้นเพื่อออกคำสั่งให้โอน โดยจะต้องมีผลในวันเดียวกัน

ข้อ ๓๔ การรับโอนข้าราชการตามกฎหมายอื่นมาบรรจุและแต่งตั้งเป็นข้าราชการองค์การบริหารส่วนจังหวัดให้ได้รับเงินเดือนไม่สูงกว่าเดิม โดยให้เป็นไปตามประกาศคณะกรรมการกลางข้าราชการองค์การบริหารส่วนจังหวัด เรื่อง มาตรฐานทั่วไปเกี่ยวกับการให้ข้าราชการองค์การบริหารส่วนจังหวัดได้รับเงินเดือน สำหรับการได้รับเงินประจำตำแหน่งให้เป็นไปตามประกาศมาตรฐานทั่วไปและหลักเกณฑ์ว่าด้วยการนั้น

ข้อ ๔ การใดที่อยู่ระหว่างดำเนินการยังไม่แล้วเสร็จตามหลักเกณฑ์และเงื่อนไขที่ใช้บังคับอยู่  
ก่อนประกาศมาตรฐานทั่วไปนี้ใช้บังคับ ให้ดำเนินการตามบทบังคับในประกาศมาตรฐานทั่วไปหรือหลักเกณฑ์เดิม  
จนแล้วเสร็จ

ประกาศ ณ วันที่ ๒ เดือน สิงหาคม พ.ศ. ๒๕๖๗



(นายอนุทิน ชาญวีรกูล)

รัฐมนตรีว่าการกระทรวงมหาดไทย

ประธานกรรมการกลางข้าราชการองค์การบริหารส่วนจังหวัด 

บัญชีเทียบประเภท ตำแหน่ง และระดับตำแหน่งเพื่อการรับโอนข้าราชการตามกฎหมายอื่น  
 มาบรรจุและแต่งตั้งเป็นข้าราชการองค์การบริหารส่วนจังหวัด  
 (แนบท้ายประกาศ ก.จ. เรื่อง มาตรฐานทั่วไปเกี่ยวกับหลักเกณฑ์และเงื่อนไขการคัดเลือก การบรรจุและแต่งตั้ง  
 การย้าย การโอน การรับโอน การเลื่อนระดับ และการเลื่อนขั้นเงินเดือน (ฉบับที่ ๘) พ.ศ. ๒๕๖๗)

| ข้าราชการองค์การบริหารส่วนจังหวัด |                                      |                | ข้าราชการพลเรือนสามัญ |
|-----------------------------------|--------------------------------------|----------------|-----------------------|
| ประเภท<br>ตำแหน่ง                 | ระดับ                                | ตำแหน่ง        | ประเภทตำแหน่ง/ระดับ   |
| บริหารท้องถิ่น                    | สูง                                  | ปลัด *         | ไม่รับโอน             |
|                                   |                                      | ปลัด           | ไม่รับโอน             |
|                                   |                                      | รองปลัด        | บริหาร ระดับต้น       |
|                                   | กลาง                                 | รองปลัด        | ไม่รับโอน             |
| อำนาจการ<br>ท้องถิ่น              | สูง                                  | ผอ.สำนัก       | อำนาจการ ระดับสูง     |
|                                   | กลาง                                 | ผอ.กอง/ผอ.ส่วน | อำนาจการ ระดับต้น     |
|                                   | ต้น                                  | หัวหน้าฝ่าย    | ไม่รับโอน             |
| วิชาการ<br>ทั่วไป                 | ให้รับโอนได้ในระดับที่ไม่สูงกว่าเดิม |                |                       |

- หมายเหตุ: - การรับโอนข้าราชการตามกฎหมายอื่นมาบรรจุแต่งตั้งเป็นข้าราชการองค์การบริหารส่วนจังหวัด  
 ผู้ยื่นต้องมีคุณสมบัติภายใต้เงื่อนไข คุณสมบัติการศึกษา ลักษณะงาน ระดับตำแหน่ง และ  
 ประสบการณ์การปฏิบัติงานตามที่ ก.จ. กำหนด
- ปลัด \* หมายถึง ตำแหน่งปลัดองค์การบริหารส่วนจังหวัดที่มีสิทธิได้รับเงินประจำตำแหน่ง  
 เพิ่มสูงขึ้นตามที่ ก.จ. กำหนด (อัตรา ๑๔,๕๐๐ บาท) ตามประกาศ ก.จ. เรื่อง มาตรฐานทั่วไปเกี่ยวกับ  
 โครงสร้างส่วนราชการและระดับตำแหน่งขององค์การบริหารส่วนจังหวัด พ.ศ. ๒๕๕๘ และที่แก้ไข  
 เพิ่มเติม
  - การพิจารณาเพื่อรับโอนต้องได้รับมอบหมายให้ปฏิบัติงานในลักษณะงานหรือเทียบเคียงเป็นตำแหน่ง  
 ทางบริหารได้เช่นเดียวกับตำแหน่งที่จะรับโอน หากไม่ชัดเจนให้เสนอ ก.จ.จ. พิจารณา หรือ ก.จ.จ.  
 พิจารณาแล้วไม่ชัดเจน ให้เสนอ ก.จ. พิจารณาเพื่อให้เป็นข้อยุติ



ประกาศคณะกรรมการกลางพนักงานเทศบาล,  
เรื่อง มาตรฐานทั่วไปเกี่ยวกับหลักเกณฑ์และเงื่อนไขการคัดเลือก การบรรจุและแต่งตั้ง การย้าย  
การโอน การรับโอน การเลื่อนระดับ และการเลื่อนขึ้นเงินเดือน (ฉบับที่ ๑๒) พ.ศ. ๒๕๖๗

โดยที่เป็นการสมควรแก้ไขเพิ่มเติมประกาศคณะกรรมการกลางพนักงานเทศบาล เรื่อง มาตรฐานทั่วไปเกี่ยวกับหลักเกณฑ์และเงื่อนไขการคัดเลือก การบรรจุและแต่งตั้ง การย้าย การโอน การรับโอน การเลื่อนระดับ และการเลื่อนขึ้นเงินเดือน ลงวันที่ ๒๒ พฤศจิกายน พ.ศ. ๒๕๔๔ และที่แก้ไขเพิ่มเติม เพื่อให้สอดคล้องกับประกาศคณะกรรมการมาตรฐานการบริหารงานบุคคลส่วนท้องถิ่น เรื่อง กำหนดมาตรฐานกลางการบริหารงานบุคคลส่วนท้องถิ่น (ฉบับที่ ๑๙) ลงวันที่ ๒๔ กรกฎาคม พ.ศ. ๒๕๖๖ และเพื่อประโยชน์แก่ราชการและเกิดประสิทธิภาพในการบริหารงานของเทศบาล

อาศัยอำนาจตามความในมาตรา ๑๗ (๕) และมาตรา ๒๔ วรรคเจ็ด แห่งพระราชบัญญัติระเบียบบริหารงานบุคคลส่วนท้องถิ่น พ.ศ. ๒๕๔๒ ประกอบกับข้อ ๑๓ ของประกาศคณะกรรมการมาตรฐานการบริหารงานบุคคลส่วนท้องถิ่น เรื่อง กำหนดมาตรฐานกลางการบริหารงานบุคคลส่วนท้องถิ่น ลงวันที่ ๒๕ มิถุนายน พ.ศ. ๒๕๔๔ แก้ไขเพิ่มเติมถึง (ฉบับที่ ๑๙) ลงวันที่ ๒๔ กรกฎาคม พ.ศ. ๒๕๖๖ และคณะกรรมการกลางพนักงานเทศบาล ในการประชุมครั้งที่ ๕/๒๕๖๗ เมื่อวันที่ ๓๐ พฤษภาคม พ.ศ. ๒๕๖๗ มีมติให้แก้ไขเพิ่มเติมประกาศคณะกรรมการกลางพนักงานเทศบาล เรื่อง มาตรฐานทั่วไปเกี่ยวกับหลักเกณฑ์และเงื่อนไขการคัดเลือก การบรรจุและแต่งตั้ง การย้าย การโอน การรับโอน การเลื่อนระดับ และการเลื่อนขึ้นเงินเดือน ลงวันที่ ๒๒ พฤศจิกายน พ.ศ. ๒๕๔๔ และที่แก้ไขเพิ่มเติม ดังนี้

ข้อ ๑ ประกาศนี้เรียกว่า “ประกาศคณะกรรมการกลางพนักงานเทศบาล เรื่อง มาตรฐานทั่วไปเกี่ยวกับหลักเกณฑ์และเงื่อนไขการคัดเลือก การบรรจุและแต่งตั้ง การย้าย การโอน การรับโอน การเลื่อนระดับ และการเลื่อนขึ้นเงินเดือน (ฉบับที่ ๑๒) พ.ศ. ๒๕๖๗”

ข้อ ๒ ประกาศนี้ให้ใช้บังคับตั้งแต่วันถัดจากวันที่ได้ประกาศเป็นต้นไป

ข้อ ๓ ให้ยกเลิกความในหมวด ๕ การโอนและรับโอนข้าราชการประเภทอื่น ข้อ ๓๑ ข้อ ๓๒ ข้อ ๓๓ ข้อ ๓๔ และข้อ ๓๕ ของประกาศคณะกรรมการกลางพนักงานเทศบาล เรื่อง มาตรฐานทั่วไปเกี่ยวกับหลักเกณฑ์และเงื่อนไขการคัดเลือก การบรรจุและแต่งตั้ง การย้าย การโอน การรับโอน การเลื่อนระดับ และการเลื่อนขึ้นเงินเดือน ลงวันที่ ๒๒ พฤศจิกายน พ.ศ. ๒๕๔๔ ซึ่งแก้ไขเพิ่มเติมโดยประกาศคณะกรรมการกลางพนักงานเทศบาล เรื่อง มาตรฐานทั่วไปเกี่ยวกับหลักเกณฑ์และเงื่อนไขการคัดเลือก การบรรจุและแต่งตั้ง การย้าย การโอน การรับโอน การเลื่อนระดับ และการเลื่อนขึ้นเงินเดือน (ฉบับที่ ๑๑) พ.ศ. ๒๕๖๒ ลงวันที่ ๑๘ เมษายน พ.ศ. ๒๕๖๒ และให้ใช้ความต่อไปนี้แทน

“หมวด ๕  
การโอนและรับโอนข้าราชการตามกฎหมายอื่น

ส่วนที่ ๑  
การโอนพนักงานเทศบาลไปเป็นข้าราชการตามกฎหมายอื่น

ข้อ ๓๑ การโอนพนักงานเทศบาลไปเป็นข้าราชการตามกฎหมายอื่น โดยความสมัครใจของผู้ขอโอน เมื่อเทศบาลได้รับหนังสือแจ้งความประสงค์รับโอนพนักงานเทศบาลผู้ใดจากส่วนราชการที่ประสงค์จะรับโอน ให้เทศบาลและส่วนราชการที่ประสงค์จะรับโอนประสานกัน โดยกำหนดวันที่รับโอนและให้โอนมีผลในวันเดียวกัน เพื่อเสนอคณะกรรมการพนักงานเทศบาล (ก.ท.จ.) พิจารณาให้ความเห็นชอบ เมื่อคณะกรรมการพนักงานเทศบาล (ก.ท.จ.) พิจารณาให้ความเห็นชอบแล้ว ให้นายกเทศมนตรีแจ้งส่วนราชการที่ประสงค์จะรับโอนเพื่อออกคำสั่งรับโอนและจัดส่งคำสั่งรับโอนให้เทศบาลเพื่อออกคำสั่งให้โอน โดยจะต้องมีผลในวันเดียวกัน และให้รายงานคณะกรรมการพนักงานเทศบาล (ก.ท.จ.) ทราบ

ส่วนที่ ๒  
การรับโอนข้าราชการตามกฎหมายอื่นมาเป็นพนักงานเทศบาล

ข้อ ๓๒ การรับโอนข้าราชการตามกฎหมายอื่น ซึ่งไม่ใช่ข้าราชการองค์การบริหารส่วนจังหวัด พนักงานเทศบาล พนักงานส่วนตำบล พนักงานเมืองพัทยา ข้าราชการการเมือง และข้าราชการวิสามัญ มาบรรจุและแต่งตั้งเป็นพนักงานเทศบาล โดยความสมัครใจของผู้ขอโอน ให้เทศบาลใช้ระบบคุณธรรมเป็นเกณฑ์ในการรับโอน โดยให้ชี้แจงเหตุผลความจำเป็น ประโยชน์และประสิทธิภาพในการบริหารงาน ที่เทศบาลจะได้รับจากความรู้ความสามารถ ประสบการณ์ ความชำนาญ และความสำเร็จในการทำงานของผู้ที่ขอโอนเปรียบเทียบกับพนักงานเทศบาล ว่ามีความเหมาะสมกว่าในด้านใด อย่างไร โดยมีหนังสือรับรองจากส่วนราชการต้นสังกัดมาประกอบ เป็นหลักฐาน ดังนี้

(๑) การรับโอนข้าราชการตามกฎหมายอื่น ให้ดำเนินการภายใต้หลักเกณฑ์และเงื่อนไข ดังนี้

(ก) ตำแหน่งที่จะนำมาใช้ในการรับโอน ต้องเป็นตำแหน่งว่างที่มีอัตราเงินเดือน  
(ข) ผู้ได้รับการบรรจุและแต่งตั้งให้ดำรงตำแหน่ง ประเภท สายงาน และระดับใด ต้องมีคุณสมบัติตรงตามคุณสมบัติเฉพาะสำหรับตำแหน่ง และมีลักษณะงานที่ปฏิบัติตามที่กำหนดไว้ในมาตรฐานกำหนดตำแหน่งนั้น

(ค) ข้าราชการตามกฎหมายอื่น หากไม่เคยได้รับการบรรจุและแต่งตั้งให้ดำรงตำแหน่งที่ใช้คุณวุฒิตั้งแต่ระดับปริญญาตรีหรือเทียบได้ไม่ต่ำกว่านั้นขึ้นไปเป็นคุณสมบัติเฉพาะสำหรับตำแหน่งมาก่อน หรือไม่เคยได้รับแต่งตั้งโดยผลการสอบแข่งขัน การสอบคัดเลือก หรือการคัดเลือกในกรณีที่มีเหตุพิเศษที่ไม่จำเป็นต้องสอบแข่งขันให้ดำรงตำแหน่งที่ต้องใช้วุฒิตั้งแต่ปริญญาตรีหรือเทียบได้ไม่ต่ำกว่าเป็นคุณสมบัติเฉพาะสำหรับตำแหน่งมาก่อน หากจะแต่งตั้งให้ดำรงตำแหน่งในประเภทวิชาการ ผู้นั้นจะต้องเป็นผู้สอบแข่งขันได้ หรือเป็นผู้ผ่านการสอบคัดเลือก หรือเป็นผู้ผ่านการคัดเลือกในตำแหน่ง ประเภท และสายงานที่จะรับโอนและถึงลำดับที่ชั้นบัญชีไว้ โดยบัญชีนั้นยังไม่ยกเลิก //

(ง) การรับโอนเพื่อแต่งตั้งให้ดำรงตำแหน่งที่ต้องดำเนินการคัดเลือกหรือต้องประเมินบุคคล ผู้ขอโอนจะต้องผ่านการคัดเลือกหรือผ่านการประเมินบุคคลจากเทศบาลที่จะรับโอนก่อน โดยดำเนินการตามหลักเกณฑ์และเงื่อนไขที่เกี่ยวข้องตามคณะกรรมการกลางพนักงานเทศบาล (ก.ท.) กำหนด เช่นเดียวกับพนักงานเทศบาล

(จ) การรับโอนเพื่อแต่งตั้งให้ดำรงตำแหน่งในประเภทและสายงานใดของเทศบาล ต้องไม่มีผู้สอบแข่งขันได้ในตำแหน่ง ประเภท และสายงานนั้นขึ้นบัญชีรอการบรรจุอยู่ หรือไม่มีผู้สอบคัดเลือกได้ หรือผู้ได้รับการคัดเลือกในตำแหน่ง ประเภท และสายงานนั้นขึ้นบัญชีรอการแต่งตั้งอยู่

(๒) การรับโอนข้าราชการตามกฎหมายอื่นตาม (๑) ให้เทศบาลดำเนินการรับโอนได้ในกรณีใดกรณีหนึ่ง ดังนี้

(ก) การรับโอนผู้สอบแข่งขันได้ ผู้ได้รับการคัดเลือกในตำแหน่งที่จะแต่งตั้ง โดยกรณีพิเศษ ตามข้อ ๑๑ (๒) โดยให้ดำรงตำแหน่งที่สอบแข่งขันได้ หรือได้รับการคัดเลือกนั้น ทั้งนี้ ให้เป็นไปตามหลักเกณฑ์และเงื่อนไขที่เกี่ยวข้องตามคณะกรรมการกลางพนักงานเทศบาล (ก.ท.) กำหนด

(ข) การรับโอนข้าราชการตามกฎหมายอื่นซึ่งมีลักษณะงานเทียบเคียงได้กับตำแหน่งประเภทอำนวยการท้องถิ่น ประเภทบริหารท้องถิ่น หรือสายงานบริหารสถานศึกษา

(ค) การรับโอนข้าราชการตามกฎหมายอื่นในตำแหน่งประเภททั่วไปหรือประเภทวิชาการ

การรับโอนข้าราชการตามกฎหมายอื่นตามวรรคหนึ่ง มาบรรจุและแต่งตั้งเป็นพนักงานเทศบาล ให้เทศบาลและส่วนราชการต้นสังกัดของข้าราชการผู้นั้นประสานกัน โดยกำหนดวันรับโอน และให้โอนมีผลในวันเดียวกัน เพื่อเสนอคณะกรรมการพนักงานเทศบาล (ก.ท.จ.) พิจารณาให้ความเห็นชอบ เมื่อคณะกรรมการพนักงานเทศบาล (ก.ท.จ.) พิจารณาให้ความเห็นชอบแล้ว ให้นายกเทศมนตรีออกคำสั่งรับโอนเพื่อบรรจุและแต่งตั้งเป็นพนักงานเทศบาล และให้แจ้งคำสั่งรับโอนให้ส่วนราชการต้นสังกัดของข้าราชการผู้นั้น เพื่อออกคำสั่งให้โอนโดยจะต้องมีผลในวันเดียวกัน

เพื่อประโยชน์ในการนับเวลาราชการให้ถือว่าเวลาราชการหรือเวลาทำงานของผู้ที่โอนมา ตามที่กำหนดในหมวดนี้ ในขณะที่เป็นข้าราชการตามกฎหมายอื่นนั้น เป็นเวลาราชการของพนักงานเทศบาล

ทั้งนี้ การนับเวลาราชการเพื่อประกอบการคัดเลือกหรือการสอบคัดเลือก สำหรับผู้ที่โอนมาดำรงตำแหน่งประเภทอำนวยการท้องถิ่น ประเภทบริหารท้องถิ่น หรือสายงานบริหารสถานศึกษา ให้เริ่มนับตั้งแต่วันรับโอนที่ได้รับการแต่งตั้งในเทศบาล กรณีตำแหน่งประเภทวิชาการและประเภททั่วไป ให้เป็นไปตามประกาศมาตรฐานทั่วไปและมติที่เกี่ยวข้อง

ข้อ ๓๓ การรับโอนข้าราชการตามกฎหมายอื่นมาบรรจุและแต่งตั้งเป็นพนักงานเทศบาล ในตำแหน่งประเภทอำนวยการท้องถิ่น ประเภทบริหารท้องถิ่น หรือสายงานบริหารสถานศึกษา ตามข้อ ๓๒ (๒) (ข) ให้เทศบาลใช้ระบบคุณธรรมเป็นเกณฑ์ในการรับโอน โดยให้ชี้แจงเหตุผลความจำเป็น ประโยชน์และประสิทธิภาพในการบริหารงานที่เทศบาลจะได้รับจากความรู้ ความสามารถ ประสบการณ์ ความชำนาญ และความสำเร็จในการทำงานของผู้ที่ขอโอนเปรียบเทียบกับพนักงานเทศบาลว่ามีความเหมาะสมกว่าในด้านใด อย่างไร และให้พิจารณาจากหนังสือรับรองของส่วนราชการต้นสังกัดที่ออกโดยผู้มีอำนาจในการออกคำสั่งบรรจุแต่งตั้งตามที่กฎหมายการบริหารงานบุคคลของข้าราชการประเภทนั้น ๆ ว่าผู้นั้นมีลักษณะงาน อำนาจหน้าที่ ความรับผิดชอบ

เทียบเคียงได้กับตำแหน่งที่จะรับโอนมาบรรจุและแต่งตั้งเป็นพนักงานเทศบาลในตำแหน่งประเภทอำนวยการท้องถิ่น ประเภทบริหารท้องถิ่น หรือสายงานบริหารสถานศึกษา ให้เทศบาลเสนอเรื่องขอความเห็นชอบการรับโอน ต่อคณะกรรมการพนักงานเทศบาล (ก.ท.จ.) สำหรับการจะบรรจุและแต่งตั้งให้ดำรงตำแหน่งในประเภท สายงาน ระดับใด หรือวิทยฐานะใด ให้เทศบาลโดยความเห็นชอบของคณะกรรมการพนักงานเทศบาล (ก.ท.จ.) เป็นผู้กำหนด โดยให้รับโอนและแต่งตั้งผู้ได้รับการคัดเลือกมาดำรงตำแหน่งในประเภท สายงาน และระดับ ที่ไม่สูงกว่าเดิม และข้าราชการตามกฎหมายอื่นผู้นั้นจะต้องมีคุณสมบัติภายใต้เงื่อนไข ดังนี้

(๑) คุณสมบัติการศึกษา ผู้ขอโอนต้องมีคุณวุฒิการศึกษาที่บันทึกในทะเบียนประวัติ ตรงตามคุณสมบัติเฉพาะสำหรับตำแหน่งของตำแหน่งที่รับโอน

(๒) ลักษณะงาน การรับโอนมาดำรงตำแหน่งประเภทอำนวยการท้องถิ่น หรือ ประเภทบริหารท้องถิ่น ผู้ขอโอนจะต้องดำรงตำแหน่งที่มีลักษณะงาน อำนาจหน้าที่ และความรับผิดชอบหลัก ในด้านแผนงาน ด้านบริหารงาน ด้านการบริหารงานทรัพยากรบุคคล และด้านบริหารทรัพยากรและงบประมาณ โดยมีคำสั่งและได้ปฏิบัติงานจริงที่เหมือนหรือคล้ายคลึงในแต่ละด้านไม่น้อยกว่าร้อยละ ๓๕ ของลักษณะงาน ที่เกี่ยวกับอำนาจหน้าที่ ความรับผิดชอบตามมาตรฐานกำหนดตำแหน่งที่จะรับโอนที่คณะกรรมการกลาง พนักงานเทศบาล (ก.ท.) กำหนด

การเทียบลักษณะงานเพื่อรับโอนมาดำรงตำแหน่งรองปลัดเทศบาล ให้พิจารณาจาก ลักษณะงานของตำแหน่งผู้ขอโอนจะต้องมีการกำกับส่วนราชการอื่นไม่น้อยกว่า ๑ ส่วนราชการ ภายใต้การบังคับบัญชาของอีกตำแหน่งหนึ่ง หรือเป็นตำแหน่งที่มีลักษณะงานเฉพาะด้านซึ่งมีอำนาจในการกำกับ แผนงาน งบประมาณ และแผนการบริหารทรัพยากรบุคคล

การรับโอนมาดำรงตำแหน่งสายงานบริหารสถานศึกษา ให้คณะกรรมการพนักงาน เทศบาล (ก.ท.จ.) พิจารณาเทียบลักษณะงานตามคุณสมบัติเฉพาะสำหรับตำแหน่งตามมาตรฐานกำหนดตำแหน่งที่ จะรับโอนที่คณะกรรมการกลางพนักงานเทศบาล (ก.ท.) กำหนด

(๓) การเทียบประเภท ตำแหน่ง และระดับตำแหน่ง การรับโอนมาดำรงตำแหน่งใด ระดับใด ให้คณะกรรมการพนักงานเทศบาล (ก.ท.จ.) พิจารณารับโอนมาดำรงตำแหน่งและระดับตามบัญชีเทียบ ประเภท ตำแหน่ง และระดับตำแหน่งเพื่อการรับโอนข้าราชการตามกฎหมายอื่นมาบรรจุและแต่งตั้งเป็น พนักงานเทศบาลท้ายประกาศนี้

ข้อ ๓๓๓/๑ การรับโอนข้าราชการตามกฎหมายอื่นมาบรรจุเป็นพนักงานเทศบาลในตำแหน่ง ประเภทอำนวยการท้องถิ่น ประเภทบริหารท้องถิ่น หรือสายงานบริหารสถานศึกษา เมื่อเทศบาลได้รายงาน ตำแหน่งว่างต่อสำนักงานคณะกรรมการพนักงานเทศบาล (ก.ท.จ.) แล้ว ให้เทศบาลดำเนินการประกาศคัดเลือกเพื่อรับโอน ข้าราชการตามกฎหมายอื่น โดยระยะเวลาดำเนินการให้เป็นไปตามที่เทศบาลกำหนดและต้องคัดเลือกจนได้ชื่อผู้ที่ จะรับโอนเพื่อรายงานให้สำนักงานคณะกรรมการพนักงานเทศบาลภายในเงื่อนไขระยะเวลาการคัดเลือก โดยให้เทศบาลแต่งตั้งคณะกรรมการคัดเลือกเพื่อรับโอนข้าราชการตามกฎหมายอื่นเพื่อบรรจุและแต่งตั้ง ในตำแหน่งประเภทอำนวยการท้องถิ่น ประเภทบริหารท้องถิ่น หรือสายงานบริหารสถานศึกษา ประกอบด้วย

- |  |             |
|--|-------------|
| ๑. ผู้ทรงคุณวุฒิใน ก.ท.จ. ที่ ก.ท.จ. คัดเลือก                                      | เป็นประธาน  |
| ๒. ผู้แทนส่วนราชการ ระดับส่วนกลางหรือส่วนภูมิภาค<br>ที่ ก.ท.จ. คัดเลือก จำนวน ๒ คน | เป็นกรรมการ |
| ๓. ผู้ทรงคุณวุฒิที่ ก.ท.จ. คัดเลือก จำนวน ๑ คน                                     | เป็นกรรมการ |

- |   |               |
|---|---------------|
| ๔. นายกเทศมนตรี หรือรองนายกเทศมนตรี<br>ที่นายกเทศมนตรีมอบหมาย   | เป็นกรรมการ   |
| ๕. ท้องถิ่นจังหวัด หรือผู้ที่ท้องถิ่นจังหวัดมอบหมาย   | เป็นกรรมการ   |
| ๖. ปลัดเทศบาล หรือผู้รักษาราชการแทน   | เป็นกรรมการ   |
| ๗. หัวหน้าส่วนราชการที่รับผิดชอบการบริหารงานบุคคล<br>หรือผู้รักษาราชการแทน ของเทศบาลที่คัดเลือก<br>โดยให้เทศบาลแต่งตั้งผู้ช่วยเลขานุการได้ จำนวน ๑ คน | เป็นเลขานุการ |

ให้คณะกรรมการคัดเลือกเพื่อรับโอนข้าราชการตามกฎหมายอื่นมีหน้าที่  
ดำเนินการพิจารณาความรู้ความสามารถในด้านต่าง ๆ ดังนี้

๑. ความรู้เกี่ยวกับหน้าที่ความรับผิดชอบของงานในตำแหน่งที่จะรับโอน จำนวน  
๓๐ คะแนน

ให้พิจารณาจากความรู้และทักษะที่จำเป็นประจำสายงานในตำแหน่งที่จะรับโอน  
ตามมาตรฐานกำหนดตำแหน่ง โดยให้ผู้ขอโอนจัดทำผลงานที่ประสบความสำเร็จซึ่งมีลักษณะงานเกี่ยวข้อง  
กับตำแหน่งที่ขอโอน โดยต้องเป็นผลงานย้อนหลังไม่เกิน ๓ ปี จำนวน ๑ ผลงาน คะแนนเต็ม ๑๕ คะแนน และ  
จัดทำวิสัยทัศน์ในตำแหน่งที่ขอโอน จำนวน ๑ เรื่อง คะแนนเต็ม ๑๕ คะแนน สำหรับรูปแบบให้เป็นไปตาม  
แนวทางของพนักงานเทศบาล

๒. คุณสมบัติส่วนบุคคล ประวัติการรับราชการ จำนวน ๓๐ คะแนน ดังนี้
- |  |                    |
|--|--------------------|
| (๒.๑) คุณวุฒิการศึกษา  | คะแนนเต็ม ๕ คะแนน  |
| (๒.๒) ระยะเวลาการดำรงตำแหน่งในประเภท ตำแหน่ง<br>สายงาน และระดับปัจจุบัน<br>โดยไม่รวมระยะเวลาราชการทวีคูณ | คะแนนเต็ม ๑๐ คะแนน |
| (๒.๓) ความผิดทางวินัย ย้อนหลัง ๕ ปี  | คะแนนเต็ม ๕ คะแนน  |
| (๒.๔) ผลการประเมินการปฏิบัติงาน ย้อนหลัง ๕ ปี<br>ไม่ต่ำกว่าระดับดี                                       | คะแนนเต็ม ๑๐ คะแนน |

๓. สมรรถนะที่กำหนดในมาตรฐานกำหนดตำแหน่งที่ขอรับโอน จำนวน ๔๐ คะแนน ดังนี้

- (๑) สมรรถนะหลัก จำนวน ๒๐ คะแนน
- |  |                   |
|--|-------------------|
| (๑.๑) การมุ่งผลสัมฤทธิ์                  | คะแนนเต็ม ๔ คะแนน |
| (๑.๒) การยึดมั่นในความถูกต้องและจริยธรรม | คะแนนเต็ม ๔ คะแนน |
| (๑.๓) ความเข้าใจในองค์กรและระบบงาน       | คะแนนเต็ม ๔ คะแนน |
| (๑.๔) บริการเป็นเลิศ                     | คะแนนเต็ม ๔ คะแนน |
| (๑.๕) การทำงานเป็นทีม                    | คะแนนเต็ม ๔ คะแนน |
- (๒) สมรรถนะประจำผู้บริหาร จำนวน ๒๐ คะแนน
- |                                    |                   |
|------------------------------------|-------------------|
| (๒.๑) การเป็นผู้นำในการเปลี่ยนแปลง | คะแนนเต็ม ๕ คะแนน |
| (๒.๒) ความสามารถในการเป็นผู้นำ     | คะแนนเต็ม ๕ คะแนน |
| (๒.๓) ความสามารถในการพัฒนาคน       | คะแนนเต็ม ๕ คะแนน |
| (๒.๔) การคิดเชิงกลยุทธ์            | คะแนนเต็ม ๕ คะแนน |

ให้พิจารณาประเมินสมรรถนะจากพจนานุกรมสมรรถนะโดยวิธีการสอบสัมภาษณ์ ซึ่งพิจารณาจากคุณลักษณะส่วนบุคคล และความเหมาะสมในด้านต่าง ๆ เช่น บุคลิก ท่วงทีวาจา วุฒิภาวะ อารมณ์ การปรับตัว และมนุษย์สัมพันธ์ ความเชื่อมั่นในตนเอง อุดมคติ จริยธรรมและคุณธรรม แนวความคิด และความเชื่อที่สอดคล้องกับนโยบาย โครงการ หรือแผนงานของทางราชการ

ผู้ขอโอนจะต้องได้รับคะแนนการคัดเลือกไม่ต่ำกว่าร้อยละ ๖๐ ของคะแนนรวม จึงจะอยู่ในเกณฑ์ผ่านการคัดเลือก ถ้ามีผู้เข้ารับการคัดเลือกมากกว่า ๑ ราย ให้ผู้ที่ได้คะแนนสูงสุดเป็นผู้ผ่านการคัดเลือก หากได้คะแนนรวมเท่ากันให้พิจารณาผู้ได้คะแนนสมรรถนะสูงสุด และหากยังได้คะแนนเท่ากันอีก ให้พิจารณาความหลักอาวุโสตามระเบียบแบบแผนของทางราชการ

กรณีข้าราชการตามกฎหมายอื่นที่มีระบบประเภทตำแหน่งเหมือนกับข้าราชการพลเรือนสามัญ ให้ถือปฏิบัติตามประกาศมาตรฐานทั่วไป หรือกรณีข้าราชการตามกฎหมายอื่นที่มีระบบจำแนกตำแหน่ง แตกต่างกับข้าราชการพลเรือนสามัญ หรือกรณีข้าราชการครูและบุคลากรทางการศึกษาคำแหน่งที่มีวิทยฐานะ ให้รับโอนมาดำรงตำแหน่งที่มีวิทยฐานะไม่สูงกว่าเดิม แต่หากโอนมาดำรงตำแหน่งที่ไม่มีวิทยฐานะให้นำหลักเกณฑ์และเงื่อนไขการเทียบตำแหน่งอย่างอื่นเท่ากับการเทียบตำแหน่งข้าราชการพลเรือนสามัญ ของ สำนักงาน ก.พ. มาใช้โดยอนุโลม แล้วให้ถือปฏิบัติตามประกาศมาตรฐานทั่วไปนี้

สำหรับค่าตอบแทนของคณะกรรมการ เลขานุการ และผู้ช่วยเลขานุการ ให้เป็นไปตามระเบียบกระทรวงมหาดไทยว่าด้วยการนั้น

ข้อ ๓๔ การรับโอนข้าราชการตามกฎหมายอื่น ตามข้อ ๓๒ (๒) (ค) ให้เทศบาลใช้ระบบคุณธรรม เป็นเกณฑ์ในการรับโอน โดยให้ชี้แจงเหตุผลความจำเป็น ประโยชน์และประสิทธิภาพในการบริหารงานที่เทศบาล จะได้รับจากความรู้ ความสามารถ ประสบการณ์ ความชำนาญ และความสำเร็จในการทำงานของผู้ที่ขอโอน เปรียบเทียบกับพนักงานเทศบาลว่ามีความเหมาะสมกว่าในด้านใด อย่างไร เมื่อเทศบาลที่จะรับโอนและส่วนราชการ ต้นสังกัดของข้าราชการผู้นั้นได้ตกลงยินยอมในการโอนนั้นแล้ว ให้เทศบาลเสนอเรื่องขอความเห็นชอบการรับโอนต่อ คณะกรรมการพนักงานเทศบาล (ก.ท.จ.) สำหรับการจะบรรจุและแต่งตั้งให้ดำรงตำแหน่งในประเภท สายงาน ระดับใด ให้เทศบาลโดยความเห็นชอบของคณะกรรมการพนักงานเทศบาล (ก.ท.จ.) เป็นผู้กำหนด โดยต้องรับโอน มาดำรงตำแหน่งในระดับที่ไม่สูงกว่าเดิม กรณีเป็นการรับโอนในประเภท ตำแหน่ง และสายงานเดียวกันให้รับโอนได้ ในระดับไม่สูงกว่าเดิม หากรับโอนในประเภทเดียวกันแต่มีใช้ตำแหน่งและสายงานเดียวกันให้รับโอนได้ ในระดับปฏิบัติงานสำหรับประเภททั่วไป และให้รับโอนได้ในระดับปฏิบัติการสำหรับตำแหน่งประเภทวิชาการ หรืออาจขอเทียบระยะเวลาการดำรงตำแหน่งต่อ ก.ท. เพื่อพิจารณาระดับในการรับโอน เว้นแต่เป็นผู้สอบแข่งขันได้ ผู้สอบคัดเลือกได้ หรือผู้ได้รับคัดเลือกตามมาตรฐานทั่วไปที่คณะกรรมการกลางพนักงานเทศบาล (ก.ท.) กำหนด ให้นายกเทศมนตรีออกคำสั่งรับโอนเพื่อบรรจุและแต่งตั้งเป็นพนักงานเทศบาล และให้แจ้งคำสั่งรับโอน ให้ส่วนราชการต้นสังกัดของข้าราชการผู้นั้น เพื่อออกคำสั่งให้โอน โดยจะต้องมีผลในวันเดียวกัน

ข้อ ๓๕ การรับโอนข้าราชการตามกฎหมายอื่นมาบรรจุและแต่งตั้งเป็นพนักงานเทศบาล ให้ได้รับเงินเดือนไม่สูงกว่าเดิม โดยให้เป็นไปตามประกาศคณะกรรมการกลางพนักงานเทศบาล เรื่อง มาตรฐานทั่วไป เกี่ยวกับการให้พนักงานเทศบาลได้รับเงินเดือน สำหรับการได้รับเงินประจำตำแหน่งให้เป็นไปตามประกาศ มาตรฐานทั่วไปและหลักเกณฑ์ว่าด้วยการนั้น" 

ข้อ ๘ การใดที่อยู่ระหว่างดำเนินการยังไม่แล้วเสร็จตามหลักเกณฑ์และเงื่อนไขที่ใช้บังคับ  
อยู่ก่อนประกาศมาตรฐานทั่วไปนี้ใช้บังคับ ให้ดำเนินการตามบทบังคับในประกาศมาตรฐานทั่วไป  
หรือหลักเกณฑ์เดิมจนแล้วเสร็จ

ประกาศ ณ วันที่ ๒ เดือน สิงหาคม พ.ศ. ๒๕๖๗

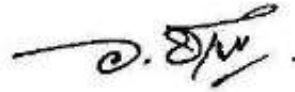

(นายอนุทิน ชาญวีรกูล)

รัฐมนตรีว่าการกระทรวงมหาดไทย  
ประธานกรรมการกลางพนักงานเทศบาล

บัญชีเทียบประเภท ตำแหน่ง และระดับตำแหน่งเพื่อการรับโอนข้าราชการตามกฎหมายอื่น  
มาบรรจุและแต่งตั้งเป็นพนักงานเทศบาล  
(แนบท้ายประกาศ ก.ท. เรื่อง มาตรฐานทั่วไปเกี่ยวกับหลักเกณฑ์และเงื่อนไขการคัดเลือก การบรรจุและแต่งตั้ง  
การย้าย การโอน การรับโอน การเลื่อนระดับ และการเลื่อนขั้นเงินเดือน (ฉบับที่ ๑๒) พ.ศ. ๒๕๖๗)

| พนักงานเทศบาล        |                                      |                | ข้าราชการพลเรือนสามัญ |
|----------------------|--------------------------------------|----------------|-----------------------|
| ประเภท<br>ตำแหน่ง    | ระดับ                                | ตำแหน่ง        | ประเภทตำแหน่ง/ระดับ   |
| บริหารท้องถิ่น       | สูง                                  | ปลัด *         | -ไม่รับโอน-           |
|                      |                                      | ปลัด           | -ไม่รับโอน-           |
|                      |                                      | รองปลัด        | บริหาร, ระดับต้น      |
|                      | กลาง                                 | ปลัด           | -ไม่รับโอน-           |
|                      |                                      | รองปลัด        | -ไม่รับโอน-           |
|                      | ต้น                                  | ปลัด           | -ไม่รับโอน-           |
| รองปลัด              |                                      |                |                       |
| อำนวยการ<br>ท้องถิ่น | สูง                                  | ผอ.สำนัก       | อำนวยการ, ระดับสูง    |
|                      | กลาง                                 | ผอ.กอง/ผอ.ส่วน | อำนวยการ, ระดับต้น    |
|                      | ต้น                                  | ผอ.กอง         | -ไม่รับโอน-           |
|                      |                                      | หัวหน้าฝ่าย    | -ไม่รับโอน-           |
| วิชาการ<br>ทั่วไป    | ให้รับโอนได้ในระดับที่ไม่สูงกว่าเดิม |                |                       |

หมายเหตุ:- การรับโอนข้าราชการตามกฎหมายอื่นมาบรรจุแต่งตั้งเป็นพนักงานเทศบาล ผู้นั้นต้องมีคุณสมบัติ  
ภายใต้เงื่อนไข คุณสมบัติการศึกษา ลักษณะงาน ระดับตำแหน่ง และประสบการณ์การปฏิบัติงานตามที่  
ก.ท. กำหนด

- ปลัด \* หมายถึง ตำแหน่งปลัดเทศบาลที่มีสิทธิได้รับเงินประจำตำแหน่งเพิ่มสูงขึ้นตามที่ ก.ท. กำหนด  
(อัตรา ๑๔,๕๐๐ บาท) ตามประกาศ ก.ท. เรื่อง มาตรฐานทั่วไปเกี่ยวกับโครงสร้างส่วนราชการและระดับ  
ตำแหน่งของเทศบาล พ.ศ. ๒๕๕๘ และที่แก้ไขเพิ่มเติม
- การพิจารณาเพื่อรับโอนต้องได้รับมอบหมายให้ปฏิบัติงานในลักษณะงานหรือเทียบเคียงเป็นตำแหน่ง  
ทางบริหารได้เช่นเดียวกับตำแหน่งที่จะรับโอน หากไม่ชัดเจนให้เสนอ ก.ท.พิจารณา หรือ ก.ท.พิจารณา  
แล้วไม่ชัดเจน ให้เสนอ ก.ท. พิจารณาเพื่อให้เป็นข้อยุติ



ประกาศคณะกรรมการกลางพนักงานส่วนตำบล

เรื่อง มาตรฐานทั่วไปเกี่ยวกับหลักเกณฑ์และเงื่อนไขการคัดเลือก การบรรจุและแต่งตั้ง การย้าย การโอน การรับโอน การเลื่อนระดับ และการเลื่อนขั้นเงินเดือน (ฉบับที่ ๑๔) พ.ศ. ๒๕๖๗

โดยที่เป็นการสมควรแก้ไขเพิ่มเติมประกาศคณะกรรมการกลางพนักงานส่วนตำบล เรื่อง มาตรฐานทั่วไปเกี่ยวกับหลักเกณฑ์และเงื่อนไขการคัดเลือก การบรรจุและแต่งตั้ง การย้าย การโอน การรับโอน การเลื่อนระดับ และการเลื่อนขั้นเงินเดือน ลงวันที่ ๒๒ พฤศจิกายน พ.ศ. ๒๕๕๔ และที่แก้ไขเพิ่มเติม เพื่อให้สอดคล้องกับประกาศคณะกรรมการมาตรฐานการบริหารงานบุคคลส่วนท้องถิ่น เรื่อง กำหนดมาตรฐานกลางการบริหารงานบุคคลส่วนท้องถิ่น (ฉบับที่ ๑๔) ลงวันที่ ๒๔ กรกฎาคม พ.ศ. ๒๕๖๖ และเพื่อประโยชน์แก่ราชการ และเกิดประสิทธิภาพในการบริหารงานขององค์การบริหารส่วนตำบล

อาศัยอำนาจตามความในมาตรา ๒๖ วรรคเจ็ด ประกอบมาตรา ๑๗ (๕) แห่งพระราชบัญญัติระเบียบบริหารงานบุคคลส่วนท้องถิ่น พ.ศ. ๒๕๔๒ ประกอบกับข้อ ๑๓ ของประกาศคณะกรรมการมาตรฐานการบริหารงานบุคคลส่วนท้องถิ่น เรื่อง กำหนดมาตรฐานกลางการบริหารงานบุคคลส่วนท้องถิ่น ลงวันที่ ๒๕ มิถุนายน พ.ศ. ๒๕๔๔ แก้ไขเพิ่มเติมถึง (ฉบับที่ ๑๔) ลงวันที่ ๒๔ กรกฎาคม พ.ศ. ๒๕๖๖ และคณะกรรมการกลางพนักงานส่วนตำบล ในการประชุมครั้งที่ ๕/๒๕๖๗ เมื่อวันที่ ๓๐ พฤษภาคม พ.ศ. ๒๕๖๗ มีมติให้แก้ไขเพิ่มเติมประกาศคณะกรรมการกลางพนักงานส่วนตำบล เรื่อง มาตรฐานทั่วไปเกี่ยวกับหลักเกณฑ์และเงื่อนไขการคัดเลือก การบรรจุและแต่งตั้ง การย้าย การโอน การรับโอน การเลื่อนระดับ และการเลื่อนขั้นเงินเดือน ลงวันที่ ๒๒ พฤศจิกายน พ.ศ. ๒๕๕๔ และที่แก้ไขเพิ่มเติม ดังนี้

ข้อ ๑ ประกาศนี้เรียกว่า “ประกาศคณะกรรมการกลางพนักงานส่วนตำบล เรื่อง มาตรฐานทั่วไปเกี่ยวกับหลักเกณฑ์และเงื่อนไขการคัดเลือก การบรรจุและแต่งตั้ง การย้าย การโอน การรับโอน การเลื่อนระดับ และการเลื่อนขั้นเงินเดือน (ฉบับที่ ๑๔) พ.ศ. ๒๕๖๗”

ข้อ ๒ ประกาศนี้ให้ใช้บังคับตั้งแต่วันถัดจากวันที่ได้ประกาศเป็นต้นไป

ข้อ ๓ ให้ยกเลิกความในหมวด ๕ การโอนและรับโอนข้าราชการประเภทอื่น ข้อ ๓๒ ข้อ ๓๓ ข้อ ๓๔ ข้อ ๓๕ และข้อ ๓๖ ของประกาศคณะกรรมการกลางพนักงานส่วนตำบล เรื่อง มาตรฐานทั่วไปเกี่ยวกับหลักเกณฑ์และเงื่อนไขการคัดเลือก การบรรจุและแต่งตั้ง การย้าย การโอน การรับโอน การเลื่อนระดับ และการเลื่อนขั้นเงินเดือน ลงวันที่ ๒๒ พฤศจิกายน พ.ศ. ๒๕๕๔ ซึ่งแก้ไขเพิ่มเติมโดยประกาศคณะกรรมการกลางพนักงานส่วนตำบล เรื่อง มาตรฐานทั่วไปเกี่ยวกับหลักเกณฑ์และเงื่อนไขการคัดเลือก การบรรจุและแต่งตั้ง การย้าย การโอน การรับโอน การเลื่อนระดับ และการเลื่อนขั้นเงินเดือน (ฉบับที่ ๑๓) พ.ศ. ๒๕๖๒ ลงวันที่ ๑๘ เมษายน พ.ศ. ๒๕๖๒ และให้ใช้ความต่อไปนี้แทน

หมวด ๕  
การโอนและรับโอนข้าราชการตามกฎหมายอื่น

ส่วนที่ ๑

การโอนพนักงานส่วนตำบลไปเป็นข้าราชการตามกฎหมายอื่น

ข้อ ๓๒ การโอนพนักงานส่วนตำบลไปเป็นข้าราชการตามกฎหมายอื่น โดยความสมัครใจของผู้ขอโอน เมื่อองค์การบริหารส่วนตำบลได้รับหนังสือแจ้งความประสงค์รับโอนพนักงานส่วนตำบลผู้ใดจากส่วนราชการที่ประสงค์จะรับโอน ให้องค์การบริหารส่วนตำบลและส่วนราชการที่ประสงค์จะรับโอนประสานกัน โดยกำหนดวันที่รับโอนและให้โอนมีผลในวันเดียวกัน เพื่อเสนอคณะกรรมการพนักงานส่วนตำบล (ก.อบต.จังหวัด) พิจารณาให้ความเห็นชอบ เมื่อคณะกรรมการพนักงานส่วนตำบล (ก.อบต.จังหวัด) พิจารณาให้ความเห็นชอบแล้ว ให้นายกองค์การบริหารส่วนตำบลแจ้งส่วนราชการที่ประสงค์จะรับโอนเพื่อออกคำสั่งรับโอน และจัดส่งคำสั่งรับโอนให้องค์การบริหารส่วนตำบลเพื่อออกคำสั่งให้โอน โดยจะต้องมีผลในวันเดียวกัน และให้รายงานคณะกรรมการพนักงานส่วนตำบล (ก.อบต.จังหวัด) ทราบ

ส่วนที่ ๒

การรับโอนข้าราชการตามกฎหมายอื่นมาเป็นพนักงานส่วนตำบล

ข้อ ๓๓ การรับโอนข้าราชการตามกฎหมายอื่น ซึ่งไม่ใช่ข้าราชการองค์การบริหารส่วนจังหวัด พนักงานเทศบาล พนักงานส่วนตำบล พนักงานเมืองพัทยา ข้าราชการการเมือง และข้าราชการวิสามัญ มาบรรจุและแต่งตั้งเป็นพนักงานส่วนตำบล โดยความสมัครใจของผู้ขอโอน ให้องค์การบริหารส่วนตำบลใช้ระบบคุณธรรมเป็นเกณฑ์ในการรับโอน โดยให้ชี้แจงเหตุผลความจำเป็น ประโยชน์และประสิทธิภาพในการบริหารงานที่องค์การบริหารส่วนตำบลจะได้รับจากความรู้ ความสามารถ ประสบการณ์ ความชำนาญ และความสำเร็จในการทำงานของผู้ที่ขอโอนเปรียบเทียบกับพนักงานส่วนตำบลว่ามีความเหมาะสมกว่าในด้านใด อย่างไร โดยมีหนังสือรับรองจากส่วนราชการต้นสังกัดมาประกอบเป็นหลักฐาน ดังนี้

(๑) การรับโอนข้าราชการตามกฎหมายอื่น ให้ดำเนินการภายใต้หลักเกณฑ์และเงื่อนไข ดังนี้

(ก) ตำแหน่งที่จะนำมาใช้ในการรับโอน ต้องเป็นตำแหน่งว่างที่มีอัตราเงินเดือน

(ข) ผู้ได้รับการบรรจุและแต่งตั้งให้ดำรงตำแหน่ง ประเภท สายงาน และระดับใด ต้องมีคุณสมบัติตรงตามคุณสมบัติเฉพาะสำหรับตำแหน่ง และลักษณะงานที่ปฏิบัติตามที่กำหนดไว้ในมาตรฐานกำหนดตำแหน่งนั้น

(ค) ข้าราชการตามกฎหมายอื่น หากไม่เคยได้รับการบรรจุและแต่งตั้งให้ดำรงตำแหน่งที่ใช้คุณวุฒิตั้งแต่ระดับปริญญาตรีหรือเทียบได้ไม่ต่ำกว่านั้นขึ้นไปเป็นคุณสมบัติเฉพาะสำหรับตำแหน่งมาก่อน หรือไม่เคยได้รับแต่งตั้งโดยผลการสอบแข่งขัน การสอบคัดเลือก หรือการคัดเลือกในกรณีที่มีเหตุพิเศษที่ไม่จำเป็นต้องสอบแข่งขันให้ดำรงตำแหน่งที่ต้องใช้คุณวุฒิตั้งแต่ปริญญาตรีหรือเทียบได้ไม่ต่ำกว่าเป็นคุณสมบัติเฉพาะสำหรับตำแหน่งมาก่อน หากจะแต่งตั้งให้ดำรงตำแหน่งในประเภทวิชาการ ผู้นั้นจะต้องเป็นผู้สอบแข่งขันได้หรือเป็นผู้ผ่านการสอบคัดเลือก หรือเป็นผู้ผ่านการคัดเลือกในตำแหน่ง ประเภท และสายงานที่จะรับโอนและถึงลำดับที่ขึ้นบัญชีไว้ โดยบัญชีนั้นยังไม่ยกเลิก

(ง) การรับโอนเพื่อแต่งตั้งให้ดำรงตำแหน่งที่ต้องดำเนินการคัดเลือกหรือต้องประเมินบุคคล ผู้ขอโอนจะต้องผ่านการคัดเลือกหรือผ่านการประเมินบุคคลจากองค์การบริหารส่วนตำบลที่จะรับโอนก่อน โดยดำเนินการตามหลักเกณฑ์และเงื่อนไขที่เกี่ยวข้องตามคณะกรรมการกลางพนักงานส่วนตำบล (ก.อบต.) กำหนด เช่นเดียวกับพนักงานส่วนตำบล

(จ) การรับโอนเพื่อแต่งตั้งให้ดำรงตำแหน่งในประเภทและสายงานใดขององค์การบริหารส่วนตำบลต้องไม่มีผู้สอบแข่งขันได้ในตำแหน่ง ประเภท และสายงานนั้นขึ้นบัญชีรอการบรรจุอยู่ หรือไม่มีผู้สอบคัดเลือกได้ หรือผู้ได้รับการคัดเลือกในตำแหน่ง ประเภท และสายงานนั้นขึ้นบัญชีรอการแต่งตั้งอยู่

(๒) การรับโอนข้าราชการตามกฎหมายอื่นตาม (๑) ให้องค์การบริหารส่วนตำบลดำเนินการรับโอนได้ในกรณีใดกรณีหนึ่ง ดังนี้

(ก) การรับโอนผู้สอบแข่งขันได้ ผู้ได้รับการคัดเลือกในตำแหน่งที่จะแต่งตั้งโดยกรณีพิเศษ ตามข้อ ๑๐ (๒) โดยให้ดำรงตำแหน่งที่สอบแข่งขันได้ หรือได้รับการคัดเลือกนั้น ทั้งนี้ ให้เป็นไปตามหลักเกณฑ์และเงื่อนไขที่เกี่ยวข้องตามคณะกรรมการกลางพนักงานส่วนตำบล (ก.อบต.) กำหนด

(ข) การรับโอนข้าราชการตามกฎหมายอื่นซึ่งมีลักษณะงานเทียบเคียงได้กับตำแหน่งประเภทอำนวยการท้องถิ่น ประเภทบริหารท้องถิ่น หรือสายงานบริหารสถานศึกษา

(ค) การรับโอนข้าราชการตามกฎหมายอื่นในตำแหน่งประเภททั่วไปหรือประเภทวิชาการ

การรับโอนข้าราชการตามกฎหมายอื่นตามวรรคหนึ่ง มาบรรจุและแต่งตั้งเป็นพนักงานส่วนตำบล ให้องค์การบริหารส่วนตำบลและส่วนราชการต้นสังกัดของข้าราชการผู้นั้นประสานกัน โดยกำหนดวันรับโอนและให้โอนมีผลในวันเดียวกัน เพื่อเสนอคณะกรรมการพนักงานส่วนตำบล (ก.อบต.จังหวัด) พิจารณาให้ความเห็นชอบ เมื่อคณะกรรมการพนักงานส่วนตำบล (ก.อบต.จังหวัด) พิจารณาให้ความเห็นชอบแล้วให้นายกองการบริหารส่วนตำบลออกคำสั่งรับโอนเพื่อบรรจุและแต่งตั้งเป็นพนักงานส่วนตำบล และให้แจ้งคำสั่งรับโอนให้ส่วนราชการต้นสังกัดของข้าราชการผู้นั้นเพื่อออกคำสั่งให้โอน โดยจะต้องมีผลในวันเดียวกัน

เพื่อประโยชน์ในการนับเวลาราชการให้ถือว่าเวลาราชการหรือเวลาทำงานของผู้ที่โอนมาตามที่กำหนดในหมวดนี้ ในขณะที่เป็นข้าราชการตามกฎหมายอื่นนั้น เป็นเวลาราชการของพนักงานส่วนตำบล

ทั้งนี้ การนับเวลาราชการเพื่อประกอบการคัดเลือกหรือการสอบคัดเลือก สำหรับผู้ที่โอนมาดำรงตำแหน่งประเภทอำนวยการท้องถิ่น ประเภทบริหารท้องถิ่น หรือสายงานบริหารสถานศึกษา ให้เริ่มนับตั้งแต่วันรับโอนที่ได้รับการแต่งตั้งในองค์การบริหารส่วนตำบล กรณีตำแหน่งประเภทวิชาการและประเภททั่วไปให้เป็นไปตามประกาศมาตรฐานทั่วไปและมติที่เกี่ยวข้อง

ข้อ ๓๔ การรับโอนข้าราชการตามกฎหมายอื่นมาบรรจุเป็นพนักงานส่วนตำบลในตำแหน่งประเภทอำนวยการท้องถิ่น ประเภทบริหารท้องถิ่น หรือสายงานบริหารสถานศึกษา ตามข้อ ๓๓ (๒) (ข) ให้องค์การบริหารส่วนตำบลใช้ระบบคุณธรรมเป็นเกณฑ์ในการรับโอน โดยให้ชี้แจงเหตุผลความจำเป็นประโยชน์และประสิทธิภาพในการบริหารงานที่องค์การบริหารส่วนตำบลจะได้รับจากความรู้ ความสามารถ ประสบการณ์ ความชำนาญ และความสำเร็จในการทำงานของผู้ที่ขอโอนเปรียบเทียบกับพนักงานส่วนตำบลว่ามีความเหมาะสมกว่าในด้านใด อย่างไร และให้พิจารณาจากหนังสือรับรองของส่วนราชการต้นสังกัด ที่ออกโดยผู้มีอำนาจในการออกคำสั่งบรรจุแต่งตั้งตามที่กฎหมายการบริหารงานบุคคลของข้าราชการประเภทนั้น

/ว่าผู้นั้น...

ว่าผู้นั้นมีลักษณะงาน อำนาจหน้าที่ ความรับผิดชอบเทียบเคียงได้กับตำแหน่งที่จะรับโอนมาบรรจุและแต่งตั้ง เป็นพนักงานส่วนตำบลในตำแหน่งประเภทอำนวยการท้องถิ่น ประเภทบริหารท้องถิ่น หรือสายงานบริหาร สถานศึกษา ให้องค์การบริหารส่วนตำบลเสนอเรื่องขอความเห็นชอบการรับโอนต่อคณะกรรมการพนักงาน ส่วนตำบล (ก.อบต.จังหวัด) สำหรับการจะบรรจุและแต่งตั้งให้ดำรงตำแหน่งในประเภท สายงาน ระดับใด หรือวิทยฐานะใด ให้องค์การบริหารส่วนตำบลโดยความเห็นชอบของคณะกรรมการพนักงานส่วนตำบล (ก.อบต.จังหวัด) เป็นผู้กำหนด โดยให้รับโอนและแต่งตั้งผู้ได้รับการคัดเลือกมาดำรงตำแหน่งในประเภท สายงาน และระดับ ที่ไม่สูงกว่าเดิม และข้าราชการตามกฎหมายอื่นผู้นั้นจะต้องมีคุณสมบัติภายใต้เงื่อนไข ดังนี้

(๑) คุณสมบัติการศึกษา ผู้ขอโอนต้องมีคุณวุฒิการศึกษาที่บันทึกในทะเบียนประวัติ ตรงตามคุณสมบัติเฉพาะสำหรับตำแหน่งของตำแหน่งที่รับโอน

(๒) ลักษณะงาน การรับโอนมาดำรงตำแหน่งประเภทอำนวยการท้องถิ่น หรือ ประเภทบริหารท้องถิ่น ผู้ขอโอนจะต้องดำรงตำแหน่งที่มีลักษณะงาน อำนาจหน้าที่ และความรับผิดชอบหลักในด้าน แผนงาน ด้านบริหารงาน ด้านการบริหารงานทรัพยากรบุคคล และด้านบริหารทรัพยากรและงบประมาณ โดยมี คำสั่งและได้ปฏิบัติงานจริงที่เหมือนหรือคล้ายคลึงในแต่ละด้านไม่น้อยกว่าร้อยละ ๗๕ ของลักษณะงาน ที่เกี่ยวกับอำนาจหน้าที่ ความรับผิดชอบตามมาตรฐานกำหนดตำแหน่งที่จะรับโอนที่คณะกรรมการกลาง พนักงานส่วนตำบล (ก.อบต.) กำหนด

การเทียบลักษณะงานเพื่อรับโอนมาดำรงตำแหน่งรองปลัดองค์การบริหารส่วนตำบล ให้พิจารณาจากลักษณะงานของตำแหน่งผู้ขอโอนจะต้องมีการกำกับส่วนราชการอื่นไม่น้อยกว่า ๑ ส่วนราชการ ภายใต้การบังคับบัญชาของอีกตำแหน่งหนึ่ง หรือเป็นตำแหน่งที่มีลักษณะงานเฉพาะด้านซึ่งมีอำนาจในการกำกับ แผนงาน งบประมาณ และแผนการบริหารทรัพยากรบุคคล

การรับโอนมาดำรงตำแหน่งสายงานบริหารสถานศึกษา ให้คณะกรรมการพนักงานส่วนตำบล (ก.อบต.จังหวัด) พิจารณาเทียบลักษณะงานตามคุณสมบัติเฉพาะสำหรับตำแหน่งตามมาตรฐานกำหนดตำแหน่ง ที่จะรับโอนที่คณะกรรมการกลางพนักงานส่วนตำบล (ก.อบต.) กำหนด

(๓) การเทียบประเภท ตำแหน่ง และระดับตำแหน่ง การรับโอนมาดำรงตำแหน่งใด ระดับใด ให้คณะกรรมการพนักงานส่วนตำบล (ก.อบต.จังหวัด) พิจารณารับโอนมาดำรงตำแหน่งและระดับ ตามบัญชีเทียบประเภท ตำแหน่ง และระดับตำแหน่งเพื่อการรับโอนข้าราชการตามกฎหมายอื่นมาบรรจุและ แต่งตั้งเป็นพนักงานส่วนตำบลท้ายประกาศนี้

ข้อ ๓๔/๑ การรับโอนข้าราชการตามกฎหมายอื่นมาบรรจุและแต่งตั้งเป็นพนักงานส่วนตำบล ในตำแหน่งประเภทอำนวยการท้องถิ่น ประเภทบริหารท้องถิ่น หรือสายงานบริหารสถานศึกษา เมื่อองค์การบริหาร ส่วนตำบลได้รายงานตำแหน่งว่างต่อสำนักงานคณะกรรมการพนักงานส่วนตำบล (ก.อบต.จังหวัด) แล้ว ให้องค์การบริหาร ส่วนตำบลดำเนินการประกาศคัดเลือกเพื่อรับโอนข้าราชการตามกฎหมายอื่น โดยระยะเวลาดำเนินการให้เป็นไป ตามที่องค์การบริหารส่วนตำบลกำหนดและต้องคัดเลือกจนได้ชื่อผู้ที่จะรับโอนเพื่อยรายงานให้สำนักงานคณะกรรมการ พนักงานส่วนตำบลภายในเงื่อนไขระยะเวลาการคัดเลือก โดยให้องค์การบริหารส่วนตำบลแต่งตั้งคณะกรรมการ คัดเลือกเพื่อรับโอนข้าราชการตามกฎหมายอื่นเพื่อบรรจุและแต่งตั้งในตำแหน่งประเภทอำนวยการท้องถิ่น ประเภทบริหารท้องถิ่น หรือสายงานบริหารสถานศึกษา ประกอบด้วย

- |   |             |
|---|-------------|
| ๑. ผู้ทรงคุณวุฒิใน ก.อบต.จังหวัด ที่ ก.อบต.จังหวัด คัดเลือก                               | เป็นประธาน  |
| ๒. ผู้แทนส่วนราชการ ระดับส่วนกลางหรือส่วนภูมิภาค<br>ที่ ก.อบต.จังหวัด คัดเลือก จำนวน ๒ คน | เป็นกรรมการ |

- |  |               |
|--|---------------|
| ๓. ผู้ทรงคุณวุฒิที่ ก.อบต.จังหวัด คัดเลือก จำนวน ๑ คน  | เป็นกรรมการ   |
| ๔. นายกองค้การบริหารส่วนตำบล<br>หรือรองนายกองค้การบริหารส่วนตำบล<br>ที่นายกองค้การบริหารส่วนตำบลมอบหมาย        | เป็นกรรมการ   |
| ๕. ท้องถิ่นจังหวัด หรือผู้ที่ท้องถิ่นจังหวัดมอบหมาย  | เป็นกรรมการ   |
| ๖. ปลัดองค์การบริหารส่วนตำบล หรือผู้รักษาราชการแทน   | เป็นกรรมการ   |
| ๗. หัวหน้าส่วนราชการที่รับผิดชอบการบริหารงานบุคคล<br>หรือผู้รักษาราชการแทน ขององค์การบริหารส่วนตำบลที่คัดเลือก | เป็นเลขานุการ |

โดยให้องค์การบริหารส่วนตำบลแต่งตั้งผู้ช่วยเลขานุการได้ จำนวน ๑ คน

ให้คณะกรรมการคัดเลือกเพื่อรับโอนข้าราชการตามกฎหมายอื่นมีหน้าที่ดำเนินการพิจารณาความรู้ความสามารถในด้านต่าง ๆ ดังนี้

๑. ความรู้เกี่ยวกับหน้าที่ความรับผิดชอบของงานในตำแหน่งที่จะรับโอน จำนวน ๓๐ คะแนน

ให้พิจารณาจากความรู้และทักษะที่จำเป็นประจำสายงานในตำแหน่งที่จะรับโอนตามมาตรฐานกำหนดตำแหน่ง โดยให้ผู้ขอโอนจัดทำผลงานที่ประสบความสำเร็จซึ่งมีลักษณะงานเกี่ยวข้องกับตำแหน่งที่ขอโอน โดยต้องเป็นผลงานย้อนหลังไม่เกิน ๓ ปี จำนวน ๑ ผลงาน คะแนนเต็ม ๑๕ คะแนน และจัดทำวิสัยทัศน์ในตำแหน่งที่ขอโอน จำนวน ๑ เรื่อง คะแนนเต็ม ๑๕ คะแนน สำหรับรูปแบบให้เป็นไปตามแนวทางของพนักงานส่วนตำบล

๒. คุณสมบัติส่วนบุคคล ประวัติการรับราชการ จำนวน ๓๐ คะแนน ดังนี้

(๒.๑) คุณวุฒิการศึกษา คะแนนเต็ม ๕ คะแนน

(๒.๒) ระยะเวลาการดำรงตำแหน่งในประเภท ตำแหน่ง  
สายงาน และระดับปัจจุบัน  
คะแนนเต็ม ๑๐ คะแนน

โดยไม่รวมระยะเวลาราชการทวีคูณ

(๒.๓) ความผิดทางวินัย ย้อนหลัง ๕ ปี คะแนนเต็ม ๕ คะแนน

(๒.๔) ผลการประเมินการปฏิบัติงาน ย้อนหลัง ๕ ปี  
ไม่ต่ำกว่าระดับดี  
คะแนนเต็ม ๑๐ คะแนน

๓. สมรรถนะที่กำหนดในมาตรฐานกำหนดตำแหน่งที่ขอรับโอน จำนวน ๔๐ คะแนน ดังนี้

(๑) สมรรถนะหลัก จำนวน ๒๐ คะแนน

(๑.๑) การมุ่งผลสัมฤทธิ์ คะแนนเต็ม ๔ คะแนน

(๑.๒) การยึดมั่นในความถูกต้องและจริยธรรม คะแนนเต็ม ๔ คะแนน

(๑.๓) ความเข้าใจในองค์กรและระบบงาน คะแนนเต็ม ๔ คะแนน

(๑.๔) บริการเป็นเลิศ คะแนนเต็ม ๔ คะแนน

(๑.๕) การทำงานเป็นทีม คะแนนเต็ม ๔ คะแนน

(๒) สมรรถนะประจำผู้บริหาร จำนวน ๒๐ คะแนน

(๒.๑) การเป็นผู้นำในการเปลี่ยนแปลง คะแนนเต็ม ๕ คะแนน

(๒.๒) ความสามารถในการเป็นผู้นำ คะแนนเต็ม ๕ คะแนน

(๒.๓) ความสามารถในการพัฒนาคน คะแนนเต็ม ๕ คะแนน

(๒.๔) การคิดเชิงกลยุทธ์ คะแนนเต็ม ๕ คะแนน

ให้พิจารณา...

ให้พิจารณาประเมินสมรรถนะจากพยานุกรมสมรรถนะโดยวิธีการสอบสัมภาษณ์ ซึ่งพิจารณาจากคุณลักษณะส่วนบุคคล และความเหมาะสมในด้านต่าง ๆ เช่น บุคลิก ท่วงทีวาจา วุฒิภาวะ อารมณ์ การปรับตัว และมนุษยสัมพันธ์ ความเชื่อมั่นในตนเอง อุทิศตน จริยธรรมและคุณธรรม แนวความคิด และความเชื่อที่สอดคล้องกับนโยบาย โครงการ หรือแผนงานของทางราชการ

ผู้ขอโอนจะต้องได้รับคะแนนการคัดเลือกไม่ต่ำกว่าร้อยละ ๖๐ ของคะแนนรวม จึงจะอยู่ในเกณฑ์ผ่านการคัดเลือก ถ้ามีผู้เข้ารับการคัดเลือกมากกว่า ๑ ราย ให้ผู้ที่ได้คะแนนสูงสุดเป็นผู้ผ่านการคัดเลือก หากได้คะแนนรวมเท่ากันให้พิจารณาผู้ได้คะแนนสมรรถนะสูงสุด และหากยังได้คะแนนเท่ากันอีก ให้พิจารณาตามหลักอาวุโสตามระเบียบแบบแผนของทางราชการ

กรณีข้าราชการตามกฎหมายอื่นที่มีระบบประเภทตำแหน่งเหมือนกับข้าราชการพลเรือนสามัญ ให้ถือปฏิบัติตามประกาศมาตรฐานทั่วไปนี้ หรือกรณีข้าราชการตามกฎหมายอื่นที่มีระบบจำแนกตำแหน่ง แตกต่างกับข้าราชการพลเรือนสามัญ หรือกรณีข้าราชการครูและบุคลากรทางการศึกษาคำแหน่งที่มีวิทยฐานะ ให้รับโอนมาดำรงตำแหน่งที่มีวิทยฐานะไม่สูงกว่าเดิม แต่หากโอนมาดำรงตำแหน่งที่ไม่มีวิทยฐานะให้นำหลักเกณฑ์และเงื่อนไขการเทียบตำแหน่งอย่างอื่นเท่ากับการเทียบตำแหน่งข้าราชการพลเรือนสามัญ ของ สำนักงาน ก.พ. มาใช้โดยอนุโลม แล้วให้ถือปฏิบัติตามประกาศมาตรฐานทั่วไปนี้

สำหรับคำตอบแทนของคณะกรรมการ เลขานุการ และผู้ช่วยเลขานุการ ให้เป็นไปตามระเบียบกระทรวงมหาดไทยว่าด้วยการนั้น

ข้อ ๓๕ การรับโอนข้าราชการตามกฎหมายอื่น ตามข้อ ๓๓ (๒) (ค) ให้องค์การบริหารส่วนตำบลใช้ระบบคุณธรรมเป็นเกณฑ์ในการรับโอน โดยให้ชี้แจงเหตุผลความจำเป็น ประโยชน์และประสิทธิภาพ ในการบริหารงานที่องค์การบริหารส่วนตำบลจะได้รับจากความรู้ ความสามารถ ประสบการณ์ ความชำนาญ และความสำเร็จในการทำงานของผู้ที่ขอโอนเปรียบเทียบกับพนักงานส่วนตำบลที่มีความเหมาะสมกว่าในด้านใด อย่างไร เมื่อองค์การบริหารส่วนตำบลที่จะรับโอนและส่วนราชการต้นสังกัดของข้าราชการผู้นั้นได้ตกลงยินยอม ในการโอนนั้นแล้ว ให้องค์การบริหารส่วนตำบลเสนอเรื่องขอความเห็นชอบการรับโอนต่อคณะกรรมการพนักงาน ส่วนตำบล (ก.อบต.จังหวัด) สำหรับการจะบรรจุและแต่งตั้งให้ดำรงตำแหน่งในประเภท สายงาน ระดับใด ให้องค์การ บริหารส่วนตำบลโดยความเห็นชอบของคณะกรรมการพนักงานส่วนตำบล (ก.อบต.จังหวัด) เป็นผู้กำหนด โดยต้องรับโอนมาดำรงตำแหน่งในระดับที่ไม่สูงกว่าเดิม กรณีเป็นการรับโอนในประเภท ตำแหน่ง และสายงานเดียวกัน ให้รับโอนได้ในระดับไม่สูงกว่าเดิม หากรับโอนในประเภทเดียวกันแต่มีใช้ตำแหน่งและสายงานเดียวกันให้รับโอนได้ ในระดับปฏิบัติงานสำหรับประเภททั่วไป และให้รับโอนได้ในระดับปฏิบัติการสำหรับตำแหน่งประเภทวิชาการ หรืออาจขอเทียบระยะเวลาการดำรงตำแหน่งต่อ ก.อบต. เพื่อพิจารณาระดับในการรับโอน เว้นแต่เป็นผู้สอบแข่งขันได้ ผู้สอบคัดเลือกได้ หรือผู้ได้รับคัดเลือกตามมาตรฐานทั่วไปที่คณะกรรมการกลางพนักงานส่วนตำบล (ก.อบต.) กำหนด ให้นายกองค์การบริหารส่วนตำบลออกคำสั่งรับโอนเพื่อบรรจุและแต่งตั้งเป็นพนักงานส่วนตำบล และให้แจ้ง คำสั่งรับโอนให้ส่วนราชการต้นสังกัดของข้าราชการผู้นั้นเพื่อออกคำสั่งให้โอน โดยจะต้องมีผลในวันเดียวกัน

ข้อ ๓๖ การรับโอนข้าราชการตามกฎหมายอื่นมาบรรจุและแต่งตั้งเป็นพนักงานส่วนตำบล ให้ได้รับเงินเดือนไม่สูงกว่าเดิม โดยให้เป็นไปตามประกาศคณะกรรมการกลางพนักงานส่วนตำบล เรื่อง มาตรฐานทั่วไป เกี่ยวกับการให้พนักงานส่วนตำบลได้รับเงินเดือน สำหรับการได้รับเงินประจำตำแหน่งให้เป็นไปตามประกาศ มาตรฐานทั่วไปและหลักเกณฑ์ว่าด้วยการนั้น" 

ข้อ ๔ การใดที่อยู่ระหว่างดำเนินการยังไม่แล้วเสร็จตามหลักเกณฑ์และเงื่อนไขที่ใช้บังคับอยู่ ก่อนประกาศมาตรฐานทั่วไปนี้ใช้บังคับ ให้ดำเนินการตามบทบังคับในประกาศมาตรฐานทั่วไปหรือหลักเกณฑ์เดิม จนแล้วเสร็จ

ประกาศ ณ วันที่ ๒ เดือน สิงหาคม พ.ศ. ๒๕๖๗

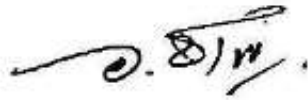

(นายอนุทิน ชาญวีรกูล)

รัฐมนตรีว่าการกระทรวงมหาดไทย  
ประธานกรรมการกลางพนักงานส่วนตำบล



**บัญชีเทียบประเภท ตำแหน่ง และระดับตำแหน่งเพื่อการรับโอนข้าราชการตามกฎหมายอื่น  
มาบรรจุและแต่งตั้งเป็นพนักงานส่วนตำบล**  
(แนบท้ายประกาศ ก.อบต. เรื่อง มาตรฐานทั่วไปเกี่ยวกับหลักเกณฑ์และเงื่อนไขการคัดเลือก การบรรจุและแต่งตั้ง  
การย้าย การโอน การรับโอน การเลื่อนระดับ และการเลื่อนขั้นเงินเดือน (ฉบับที่ ๑๔) พ.ศ. ๒๕๖๗)

| พนักงานส่วนตำบล      |                                      |                | ข้าราชการพลเรือนสามัญ |
|----------------------|--------------------------------------|----------------|-----------------------|
| ประเภท<br>ตำแหน่ง    | ระดับ                                | ตำแหน่ง        | ประเภทตำแหน่ง/ระดับ   |
| บริหารท้องถิ่น       | สูง                                  | ปลัด *         | -ไม่รับโอน-           |
|                      |                                      | ปลัด           | -ไม่รับโอน-           |
|                      |                                      | รองปลัด        | บริหาร ระดับต้น       |
|                      | กลาง                                 | ปลัด           | -ไม่รับโอน-           |
|                      |                                      | รองปลัด        | -ไม่รับโอน-           |
|                      | ต้น                                  | ปลัด           | -ไม่รับโอน-           |
| รองปลัด              |                                      |                |                       |
| อำนาจการ<br>ท้องถิ่น | สูง                                  | ผอ.สำนัก       | อำนาจการ ระดับสูง     |
|                      | กลาง                                 | ผอ.กอง/ผอ.ส่วน | อำนาจการ ระดับต้น     |
|                      | ต้น                                  | ผอ.กอง         | -ไม่รับโอน-           |
|                      |                                      | หัวหน้าฝ่าย    | -ไม่รับโอน-           |
| วิชาการ              | ให้รับโอนได้ในระดับที่ไม่สูงกว่าเดิม |                |                       |
| ทั่วไป               |                                      |                |                       |

หมายเหตุ: - การรับโอนข้าราชการตามกฎหมายอื่นมาบรรจุแต่งตั้งเป็นพนักงานส่วนตำบล ผู้ยื่นต้องมีคุณสมบัติ  
ภายใต้เงื่อนไข คุณสมบัติการศึกษา ลักษณะงาน ระดับตำแหน่ง และประสบการณ์การปฏิบัติงาน  
ตามที่ ก.อบต. กำหนด

-ปลัด \* หมายถึง ตำแหน่งองค์การบริหารส่วนตำบลที่มีสิทธิได้รับเงินประจำตำแหน่งเพิ่มสูงขึ้น  
ตามที่ ก.ณ. กำหนด (อัตรา ๑๔,๕๐๐ บาท) ตามประกาศ ก.อบต. เรื่อง มาตรฐานทั่วไปเกี่ยวกับโครงสร้าง  
ส่วนราชการและระดับตำแหน่งขององค์การบริหารส่วนตำบล พ.ศ. ๒๕๕๘ และที่แก้ไขเพิ่มเติม

- การพิจารณาเพื่อรับโอนต้องได้รับมอบหมายให้ปฏิบัติงานในลักษณะงานหรือเทียบเคียง  
เป็นตำแหน่งทางบริหารได้เช่นเดียวกับตำแหน่งที่จะรับโอน หากไม่ชัดเจนให้เสนอ ก.อบต.จังหวัด  
พิจารณาคำหรือ ก.อบต.จังหวัด พิจารณาแล้วไม่ชัดเจน ให้เสนอ ก.อบต. พิจารณาเพื่อให้เป็นข้อยุติ

แนวทางปฏิบัติตามประกาศคณะกรรมการกลางข้าราชการหรือพนักงานส่วนท้องถิ่น เรื่อง มาตรฐานทั่วไปเกี่ยวกับหลักเกณฑ์และเงื่อนไขการคัดเลือก การบรรจุและแต่งตั้ง การย้าย การโอน การรับโอน การเลื่อนระดับ และการเลื่อนขั้นเงินเดือน พ.ศ. ๒๕๖๗

(แนบท้ายหนังสือสำนักงาน ก.จ. ก.ท. และ ก.อบต. ที่ มท ๐๘๐๘.๒/ว๑๐๘ ลงวันที่ ๓๐ กันยายน ๒๕๖๗)

ตามประกาศคณะกรรมการกลางข้าราชการหรือพนักงานส่วนท้องถิ่น เรื่อง มาตรฐานทั่วไปเกี่ยวกับหลักเกณฑ์และเงื่อนไขการคัดเลือก การบรรจุและแต่งตั้ง การย้าย การโอน การรับโอน การเลื่อนระดับ และการเลื่อนขั้นเงินเดือน พ.ศ. ๒๕๖๗ สำนักงาน ก.จ.ก.ท. และ ก.อบต. จึงกำหนดแนวทางปฏิบัติ ดังนี้

๑. การรับโอนข้าราชการตามกฎหมายอื่นที่ไม่ใช่ข้าราชการองค์การบริหารส่วนจังหวัด พนักงานเทศบาล พนักงานส่วนตำบล และพนักงานเมืองพัทยา มาบรรจุและแต่งตั้งเป็นข้าราชการหรือพนักงานส่วนท้องถิ่นโดยความสมัครใจ ให้องค์กรปกครองส่วนท้องถิ่นใช้ระบบคุณธรรมเป็นเกณฑ์ในการพิจารณาให้ชี้แจงเหตุผลความจำเป็น ประโยชน์ และประสิทธิภาพที่ได้รับจากความรู้ ความสามารถ ประสบการณ์ ความชำนาญ และความสำเร็จในการทำงานของผู้ขอโอนเปรียบเทียบกับข้าราชการหรือพนักงานส่วนท้องถิ่น ว่ามีความเหมาะสมกว่าในด้านใด อย่างไร ในการบริหารงานขององค์กรปกครองส่วนท้องถิ่น

๒. การรับโอนข้าราชการตามกฎหมายอื่นที่ไม่ใช่ข้าราชการองค์การบริหารส่วนจังหวัด พนักงานเทศบาล พนักงานส่วนตำบล และพนักงานเมืองพัทยา มาดำรงตำแหน่งประเภทอำนวยการท้องถิ่น ประเภทบริหารท้องถิ่น หรือสายงานบริหารสถานศึกษา ให้องค์กรปกครองส่วนท้องถิ่นและคณะกรรมการข้าราชการหรือพนักงานส่วนท้องถิ่น (ก.จ.จ. ก.ท.จ. ก.อบต.จังหวัด หรือ ก.เมืองพัทยา) พิจารณาภายใต้เงื่อนไขตามประกาศคณะกรรมการกลางข้าราชการหรือพนักงานส่วนท้องถิ่น เรื่อง มาตรฐานทั่วไปเกี่ยวกับหลักเกณฑ์และเงื่อนไขการคัดเลือก การบรรจุและแต่งตั้ง การย้าย การโอน การรับโอน การเลื่อนระดับ และการเลื่อนขั้นเงินเดือน พ.ศ. ๒๕๖๗ กำหนด ดังนี้

#### ๒.๑ คุณสมบัติการศึกษา

ผู้ขอโอนต้องมีคุณสมบัติการศึกษาที่บันทึกในทะเบียนประวัติตรงตามคุณสมบัติเฉพาะสำหรับตำแหน่งของตำแหน่งที่ขอโอน

#### ๒.๒ ลักษณะงาน

ให้พิจารณาเทียบอำนาจหน้าที่ ความรับผิดชอบหลักตามมาตรฐานกำหนดตำแหน่งของผู้ขอโอนที่ดำรงตำแหน่งอยู่ในปัจจุบัน กับอำนาจหน้าที่ ความรับผิดชอบหลักตามมาตรฐานกำหนดตำแหน่งที่ขอโอนเป็นลำดับแรก ว่าเหมือนหรือคล้ายคลึงกันแล้วจึงพิจารณาเทียบลักษณะงานด้านแผนงาน ด้านบริหารงาน ด้านการบริหารทรัพยากรบุคคล และด้านบริหารทรัพยากรและงบประมาณ โดยให้พิจารณาจากคำสั่งมอบหมายงานและการปฏิบัติงานจริงเหมือนหรือคล้ายคลึงในแต่ละด้านไม่น้อยกว่าร้อยละ ๗๕ จึงมีคุณสมบัติเข้าสู่กระบวนการพิจารณาของคณะกรรมการคัดเลือกเพื่อรับโอนข้าราชการตามกฎหมายอื่นเพื่อบรรจุและแต่งตั้งในตำแหน่งประเภทอำนวยการท้องถิ่น ประเภทบริหารท้องถิ่น หรือสายงานบริหารสถานศึกษา ทั้งนี้ หากผู้ขอโอนมีลักษณะงานในแต่ละด้านน้อยกว่าร้อยละ ๗๕ ให้องค์กรปกครองส่วนท้องถิ่นแจ้งผู้ขอโอนทราบด้วย

#### ๒.๓ การเทียบประเภท ตำแหน่ง และระดับตำแหน่ง

ให้พิจารณารับโอนมาดำรงตำแหน่งและระดับตำแหน่งตามบัญชีเทียบประเภท ตำแหน่ง และระดับตำแหน่งเพื่อการรับโอนข้าราชการตามกฎหมายอื่นท้ายประกาศประกาศคณะกรรมการกลางข้าราชการหรือพนักงานส่วนท้องถิ่น เรื่อง มาตรฐานทั่วไปเกี่ยวกับหลักเกณฑ์และเงื่อนไขการคัดเลือก การบรรจุและแต่งตั้ง การย้าย การโอน การรับโอน การเลื่อนระดับ และการเลื่อนขั้นเงินเดือน พ.ศ. ๒๕๖๗

๒.๔ การแต่งตั้ง

๒.๔ การแต่งตั้งคณะกรรมการคัดเลือกเพื่อรับโอนข้าราชการตามกฎหมายอื่นเพื่อบรรจุ และแต่งตั้งในตำแหน่งประเภทอำนวยการท้องถิ่น ประเภทบริหารท้องถิ่น หรือสายงานบริหารสถานศึกษา เพื่อพิจารณาความรู้เกี่ยวกับหน้าที่ความรับผิดชอบของงานในตำแหน่งที่จะรับโอน คุณสมบัติส่วนบุคคล ประวัติการรับราชการ และสมรรถนะที่กำหนดในมาตรฐานกำหนดตำแหน่งที่ขอรับโอน โดยพิจารณา ให้ประเมินสมรรถนะจากผลงานุกรมสมรรถนะโดยวิธีการสัมภาษณ์ ตามแบบที่ ก.จ. ก.ท. และ ก.อบต. กำหนด

ทั้งนี้ องค์กรปกครองส่วนท้องถิ่นต้องคัดเลือกจนได้ชื่อผู้ที่จะรับโอนเพื่อรายงาน ให้สำนักงานคณะกรรมการข้าราชการหรือพนักงานส่วนท้องถิ่นพิจารณาภายในเงื่อนไขระยะเวลาการคัดเลือก

๓. การรับโอนข้าราชการตามกฎหมายอื่นมาดำรงตำแหน่งประเภททั่วไป หรือประเภทวิชาการ ให้ถือปฏิบัติตามข้อ ๑ และให้ ก.จ.จ. ก.ท.จ. ก.อบต.จังหวัด หรือ ก.เมืองพัทยา พิจารณาการรับโอนมาดำรง ตำแหน่งในประเภท สายงาน ระดับ ที่ไม่สูงกว่าเดิม เว้นแต่เป็นผู้สอบแข่งขันได้ ผู้สอบคัดเลือกได้ หรือผู้ได้รับ คัดเลือกตามมาตรฐานทั่วไปที่ ก.จ. ก.ท. หรือ ก.อบต. กำหนด

๓.๑ กรณีการรับโอนข้าราชการตามกฎหมายอื่นที่ไม่ใช่ข้าราชการองค์การบริหาร ส่วนจังหวัด พนักงานเทศบาล พนักงานส่วนตำบล และพนักงานเมืองพัทยา ซึ่งดำรงตำแหน่งในประเภททั่วไป แต่มิใช่ตำแหน่งและสายงานเดียวกัน ให้ ก.จ.จ. ก.ท.จ. ก.อบต.จังหวัด หรือ ก.เมืองพัทยา พิจารณาการรับโอนได้ ในระดับปฏิบัติงาน หรืออาจขอเทียบระยะเวลาการดำรงตำแหน่งต่อ ก.จ. ก.ท. หรือ ก.อบต. เพื่อพิจารณาระดับ ในการรับโอน

๓.๑ กรณีการรับโอนข้าราชการตามกฎหมายอื่นที่ไม่ใช่ข้าราชการองค์การบริหารส่วนจังหวัด พนักงานเทศบาล พนักงานส่วนตำบล และพนักงานเมืองพัทยา ซึ่งดำรงตำแหน่งในประเภทวิชาการ แต่มิใช่ ตำแหน่งและสายงานเดียวกัน ให้ ก.จ.จ. ก.ท.จ. ก.อบต.จังหวัด หรือ ก.เมืองพัทยา พิจารณาการรับโอนได้ ในระดับปฏิบัติการ หรืออาจขอเทียบระยะเวลาการดำรงตำแหน่งต่อ ก.จ. ก.ท. หรือ ก.อบต. เพื่อพิจารณาระดับ ในการรับโอน

๓.๓ กรณีการรับโอนข้าราชการตามกฎหมายอื่นที่ดำรงตำแหน่งในประเภท ตำแหน่งและ สายงานเดียวกันกับตำแหน่งว่างในระดับอาวุโส ระดับชำนาญการพิเศษ หรือระดับเชี่ยวชาญ ตำแหน่งและ เลขที่ตำแหน่งที่จะรับโอนนั้นต้องเคยเป็นตำแหน่งระดับอาวุโส ระดับชำนาญการพิเศษ หรือระดับเชี่ยวชาญ มาก่อน และปริมาณงาน คุณภาพของงาน ความยุ่งยากของงาน รวมถึงความรับผิดชอบไม่เปลี่ยนแปลงลดลง ไปจากเดิม ให้องค์กรปกครองส่วนท้องถิ่นเสนอเรื่องขอปรับปรุงระดับตำแหน่งและเลขที่ตำแหน่งนั้น เป็นระดับอาวุโส ระดับชำนาญการพิเศษ หรือระดับเชี่ยวชาญนั้น ต่อ ก.จ.จ. ก.ท.จ. ก.อบต.จังหวัด หรือ ก.เมืองพัทยา หรือ ก.จ. ก.ท. หรือ ก.อบต. แล้วแต่กรณี เพื่อพิจารณาให้ความเห็นชอบ และประกาศปรับปรุง แผนอัตรากำลัง ๓ ปี เรียบร้อยแล้ว ตามประกาศคณะกรรมการข้าราชการหรือพนักงานส่วนท้องถิ่น เรื่อง มาตรฐานทั่วไปเกี่ยวกับการคัดเลือกเพื่อเลื่อนและแต่งตั้งข้าราชการหรือพนักงานส่วนท้องถิ่น ประเภททั่วไป และประเภทวิชาการให้ดำรงตำแหน่งในระดับที่สูงขึ้น พ.ศ. ๒๕๖๑ ลงวันที่ ๓ สิงหาคม ๒๕๖๑ และที่แก้ไขเพิ่มเติม จึงให้องค์กรปกครองส่วนท้องถิ่นเสนอเรื่องขอความเห็นชอบการรับโอนข้าราชการ ตามกฎหมายอื่นมาดำรงตำแหน่งในระดับอาวุโส ระดับชำนาญการพิเศษ หรือระดับเชี่ยวชาญ ต่อไป

๔. การเสนอเรื่องรับโอนข้าราชการตามกฎหมายอื่น ให้องค์กรปกครองส่วนท้องถิ่นและ ส่วนราชการต้นสังกัดเดิมของผู้ขอโอน ประสานกันและกำหนดวันรับโอนและวันให้โอนมีผลในวันเดียวกัน เพื่อเสนอ ก.จ.จ. ก.ท.จ. ก.อบต.จังหวัด หรือ ก.เมืองพัทยา พิจารณาให้ความเห็นชอบ ทั้งนี้ ตำแหน่งที่จะรับโอน ต้องเป็นตำแหน่งว่างที่มีอัตราเงินเดือน และมีใช่เป็นตำแหน่งที่สงวนไว้ เช่น สงวนไว้เพื่อแต่งตั้งจากบัญชีผู้ผ่านการสรรหาของคณะกรรมการกลางการสอบแข่งขันพนักงานส่วนท้องถิ่น (กสอ.) เป็นต้น

/๕. การออกคำสั่ง

๕. การออกคำสั่งรับโอน เมื่อ ก.จ.จ. ก.ท.จ. ก.อบต.จังหวัด หรือ ก.เมืองพัทยา พิจารณาให้ความเห็นชอบแล้ว ให้นายกองคํกรปกครองส่วนท้องถิ่นออกคำสั่งรับโอนข้าราชการตามกฎหมายอื่นเพื่อบรรจุและแต่งตั้งเป็นข้าราชการหรือพนักงานส่วนท้องถิ่น ภายใน ๑๕ วัน นับแต่วันที่องค์กรปกครองส่วนท้องถิ่นรับทราบมติ ก.จ.จ. ก.ท.จ. ก.อบต.จังหวัด หรือ ก.เมืองพัทยา และให้นายกองคํกรปกครองส่วนท้องถิ่นมีหนังสือแจ้งคำสั่งรับโอนให้ส่วนราชการต้นสังกัดเดิมของผู้ขอโอนเพื่อออกคำสั่งให้โอน โดยจะต้องมีผลในวันเดียวกับวันที่รับโอน และวันที่เสนอ ก.จ.จ. ก.ท.จ. ก.อบต.จังหวัด หรือ ก.เมืองพัทยา พิจารณา

๑๒

.....

**แบบขอโอนมารับราชการสังกัดองค์กรปกครองส่วนท้องถิ่น**  
 องค์กรบริหารส่วนจังหวัด/เทศบาล/องค์การบริหารส่วนตำบล/เมืองพัทยา.....

ติดรูปถ่าย  
ขนาด ๑ นิ้ว  
(ถ่ายไว้ไม่เกิน  
๖ เดือน)

๑. ชื่อ - สกุล.....  
 ปัจจุบันตำแหน่ง.....ระดับ.....  
 ตำแหน่งเลขที่.....กลุ่มงาน/ฝ่าย.....  
 สำนัก/กอง.....จังหวัด.....  
 กรม/ส่วนราชการสังกัด.....กระทรวง.....  
 อัตราเงินเดือนปัจจุบัน.....บาท

๒. ตำแหน่งที่ขอโอน (ระบุชื่อตำแหน่ง).....  
 ตำแหน่งประเภททั่วไป สายงาน.....ระดับ.....  
 ตำแหน่งประเภทวิชาการ สายงาน.....ระดับ.....  
 ประเภทอำนวยการท้องถิ่น สายงาน.....ระดับ.....  
 ประเภทบริหารท้องถิ่น สายงาน.....ระดับ.....  
 ประเภทสายงานบริหารสถานศึกษา วิทยฐานะ.....

๓. อำนวย หน้าที่ ความรับผิดชอบปัจจุบัน (ตามมาตรฐานกำหนดตำแหน่ง คำสั่งมอบหมายงาน)  
 .....  
 .....  
 .....

๔. ประวัติส่วนตัว  
 เกิดวันที่.....เดือน.....พ.ศ.....อายุ.....ปี.....เดือน.....  
 ภูมิลำเนา.....  
 ที่อยู่ติดต่อได้สะดวก.....  
 โทรศัพท์.....  
 สถานภาพการสมรส  โสด  สมรส  หม้าย  หย่า  
 ชื่อ-นามสกุล ของคู่สมรส อายุราชการ.....ปี.....เดือน.....วัน.....  
 ภูมิลำเนา.....  
 อาชีพ.....ตำแหน่ง.....  
 สถานที่ทำงาน.....

๕. ประวัติการศึกษา

| คุณวุฒิและวิชาเอก | วันเดือนปีที่สำเร็จการศึกษา | สถาบัน |
|-------------------|-----------------------------|--------|
| .....             | .....                       | .....  |
| .....             | .....                       | .....  |
| .....             | .....                       | .....  |
| .....             | .....                       | .....  |

.....

๖. ประวัติการรับราชการ (จากเริ่มรับราชการถึงปัจจุบัน แสดงเฉพาะที่ได้รับแต่งตั้งให้ดำรงตำแหน่งในระดับสูงขึ้น แต่ละระดับ และการเปลี่ยนแปลงการดำรงตำแหน่งในสายงานต่างๆ)

| วัน เดือน ปี                                | ตำแหน่ง/ระดับ | สังกัด |
|---|---------------|--------|
| .....                                       | .....         | .....  |
| .....                                       | .....         | .....  |
| .....                                       | .....         | .....  |
| .....                                       | .....         | .....  |
| .....                                       | .....         | .....  |
| รวมอายุราชการจนถึงปัจจุบัน.....ปี.....เดือน |               |        |

๗. ประวัติการฝึกอบรมและดูงาน

| วัน/เดือน/ปี | ระยะเวลา<br>(ตั้งแต่วันที่-วันที่) | หลักสูตร | สถาบัน |
|--------------|------------------------------------|----------|--------|
| .....        | .....                              | .....    | .....  |
| .....        | .....                              | .....    | .....  |
| .....        | .....                              | .....    | .....  |
| .....        | .....                              | .....    | .....  |
| .....        | .....                              | .....    | .....  |

๘. ผลการประเมินการปฏิบัติงานย้อนหลังไม่ต่ำกว่าระดับดี นับจากปัจจุบันลงไป

|                    |                        |
|--------------------|------------------------|
| รอบการประเมิน..... | ผลการประเมินระดับ..... |
| รอบการประเมิน..... | ผลการประเมินระดับ..... |
| รอบการประเมิน..... | ผลการประเมินระดับ..... |
| รอบการประเมิน..... | ผลการประเมินระดับ..... |
| รอบการประเมิน..... | ผลการประเมินระดับ..... |
| รอบการประเมิน..... | ผลการประเมินระดับ..... |
| รอบการประเมิน..... | ผลการประเมินระดับ..... |
| รอบการประเมิน..... | ผลการประเมินระดับ..... |
| รอบการประเมิน..... | ผลการประเมินระดับ..... |
| รอบการประเมิน..... | ผลการประเมินระดับ..... |

๙. ประวัติการถูกลงโทษทางวินัย (ถ้ามี)

| ไม่เคยถูกลงโทษทางวินัย | ภาคทัณฑ์ | ตัดเงินเดือน | ลดขั้นเงินเดือน | ปลดออก | ไล่ออก | ได้รับการล้างมลทิน |
|------------------------|----------|--------------|-----------------|--------|--------|--------------------|
|                        |          |              |                 |        |        |                    |

(ให้ทำเครื่องหมาย ✓ ในช่องที่ตรงกับความจริง) โดยระบุคำสั่ง วัน/เดือน/ปี

๑๐. ใบอนุญาตประกอบวิชาชีพ (ถ้ามี)

ชื่อใบอนุญาต.....  
วันที่ออกใบอนุญาต.....วันหมดอายุ.....

(กรณีขอโอนมาตำแหน่งที่กำหนดให้มีใบอนุญาตประกอบวิชาชีพตามมาตรฐานกำหนดตำแหน่งให้แนบสำเนาใบอนุญาตประกอบวิชาชีพด้วย)

๑๑. เหตุผลที่ขอโอน

.....  
.....  
.....

๑๒. ผลงานดีเด่นหรือจะเป็นประโยชน์ต่อการปฏิบัติราชการทางสังกัดองค์กรปกครองส่วนท้องถิ่น

.....  
.....  
.....

๑๓. กรณีโอนมาดำรงตำแหน่งระดับต่ำกว่าเดิม

- ประสงค์ที่จะโอนมารับราชการ และยินยอมดำรงตำแหน่งในประเภท สายงาน และระดับต่ำกว่าเดิม  
 ไม่ประสงค์ที่จะโอนมารับราชการ ในประเภท สายงาน และระดับต่ำกว่าเดิม

๑๔. ข้อมูลพัวพันกับทางราชการ (ถ้ามี)

- อยู่ระหว่างปฏิบัติราชการชดใช้ทุน หลักสูตร.....  
 อื่นๆ ระบุให้ชัดเจน.....

ข้าพเจ้าขอรับรองว่าข้อความที่แจ้งไว้ในแบบขอโอนนี้ถูกต้องและเป็นความจริงทุกประการ

(ลงชื่อ).....(ผู้ขอโอน)

(.....)

(ตำแหน่ง).....

วันที่...../...../.....

แบบประเมินข้าราชการตามกฎหมายอื่นเพื่อบรรจุและแต่งตั้งเป็นข้าราชการหรือพนักงานส่วนท้องถิ่น  
 ประเภทอำนวยการท้องถิ่น ประเภทบริหารท้องถิ่น หรือสายงานบริหารสถานศึกษา  
 (สำหรับคณะกรรมการคัดเลือกเพื่อรับโอนข้าราชการตามกฎหมายอื่น)

๑. ชื่อผู้ขอโอน.....  
 ๒. ตำแหน่งปัจจุบัน..... ระดับ..... สังกัด.....  
 ๓. ขอประเมินเพื่อแต่งตั้งให้ดำรงตำแหน่ง..... ระดับ..... สังกัด.....

| ที่ | รายการประเมิน  | คะแนนเต็ม | คะแนนที่ได้ |
|-----|--|-----------|-------------|
| ๑.  | ความรู้เกี่ยวกับหน้าที่ความรับผิดชอบของงานในตำแหน่งที่จะรับโอน                                       | ๓๐        |             |
|     | ๑.๑ ผลงานซึ่งมีลักษณะงานเกี่ยวข้องกับตำแหน่งที่ขอโอน<br>ย้อนหลังไม่เกิน ๓ ปี จำนวน ๑ ผลงาน           | (๑๕)      |             |
|     | ๑.๒ ข้อเสนอวิสัยทัศน์ในตำแหน่งที่ขอโอน จำนวน ๑ เรื่อง  | (๑๕)      |             |
| ๒   | คุณสมบัติส่วนบุคคล   | ๓๐        |             |
|     | ๒.๑ คุณวุฒิการศึกษา  | (๕)       |             |
|     | ๒.๒ ระยะเวลาการดำรงตำแหน่งในประเภท ตำแหน่ง สายงาน และระดับ<br>ปัจจุบัน โดยไม่รวมระยะเวลาราชการทวีคูณ | (๑๐)      |             |
|     | ๒.๓ ความผิดพลาดวินัย ย้อนหลัง ๕ ปี   | (๕)       |             |
|     | ๒.๔ ผลการประเมินการปฏิบัติงาน ย้อนหลัง ๕ ปี ไม่ต่ำกว่าระดับดี  | (๑๐)      |             |
| ๓.  | สมรรถนะที่กำหนดในมาตรฐานกำหนดตำแหน่งที่ขอรับโอน  |           |             |
|     | ๓.๑ สมรรถนะหลัก  | ๒๐        |             |
|     | ๓.๑.๑ การมุ่งผลสัมฤทธิ์  | (๕)       |             |
|     | ๓.๑.๒ การยึดมั่นในความถูกต้องและจริยธรรม   | (๕)       |             |
|     | ๓.๑.๓ ความเข้าใจในองค์กรและระบบงาน   | (๕)       |             |
|     | ๓.๑.๔ บริการเป็นเลิศ   | (๕)       |             |
|     | ๓.๑.๕ การทำงานเป็นทีม  | (๕)       |             |
|     | ๓.๒ สมรรถนะประจำผู้บริหาร  | ๒๐        |             |
|     | ๓.๒.๑ การเป็นผู้นำในการเปลี่ยนแปลง   | (๕)       |             |
|     | ๓.๒.๒ ความสามารถในการเป็นผู้นำ   | (๕)       |             |
|     | ๓.๒.๓ ความสามารถในการพัฒนาคน   | (๕)       |             |
|     | ๓.๒.๔ การคิดเชิงกลยุทธ์  | (๕)       |             |
|     | รวมคะแนน   | ๑๐๐       |             |

(ลงชื่อ).....ผู้ประเมิน  
 (.....)  
 (ตำแหน่ง).....  
 วันที่...../...../.....

**แบบสรุปคะแนนประเมิน**  
**คณะกรรมการคัดเลือกเพื่อรับโอนข้าราชการตามกฎหมายอื่นเพื่อบรรจุและแต่งตั้ง**  
**ในตำแหน่งประเภทอำนวยการท้องถิ่น ประเภทบริหารท้องถิ่น หรือสายงานบริหารสถานศึกษา**

| ที่ | คณะกรรมการคัดเลือก | คะแนนเต็ม ๑๐๐<br>คะแนน | คิดเป็นร้อยละ |
|-----|--------------------|------------------------|---------------|
| ๑   |                    |                        |               |
| ๒   |                    |                        |               |
| ๓   |                    |                        |               |
| ๔   |                    |                        |               |
| ๕   |                    |                        |               |
| ๖   |                    |                        |               |
| ๗   |                    |                        |               |
| รวม |                    |                        |               |

ลงชื่อ.....ประธาน

(.....)

ผู้ทรงคุณวุฒิใน ก.จ.จ. ก.ท.จ. ก.อบต.จังหวัด หรือ ก.เมืองพัทยา

ลงชื่อ.....กรรมการ

(.....)

ผู้ทรงคุณวุฒิใน ก.จ.จ. ก.ท.จ. ก.อบต.จังหวัด หรือ ก.เมืองพัทยา

ลงชื่อ.....กรรมการ

(.....)

ผู้แทนส่วนราชการ ระดับส่วนกลางหรือส่วนภูมิภาค  
ที่ ก.จ.จ. ก.ท.จ. ก.อบต.จังหวัด หรือ ก.เมืองพัทยา คัดเลือก

ลงชื่อ.....กรรมการ

(.....)

ผู้แทนส่วนราชการ ระดับส่วนกลางหรือส่วนภูมิภาค  
ที่ ก.จ.จ. ก.ท.จ. ก.อบต.จังหวัด หรือ ก.เมืองพัทยา คัดเลือก

ลงชื่อ.....กรรมการ

(.....)

นายกองค์การปกครองส่วนท้องถิ่นหรือรองนายกองค์การปกครอง  
ส่วนท้องถิ่น ที่นายกองค์การปกครองส่วนท้องถิ่นมอบหมาย

ลงชื่อ.....กรรมการ

(.....)

ท้องถิ่นจังหวัด หรือผู้ที่ท้องถิ่นจังหวัดมอบหมาย

ลงชื่อ.....กรรมการ

(.....)

ปลัดองค์การปกครองส่วนท้องถิ่น หรือผู้รักษาราชการแทน

การกำหนดเกณฑ์การให้คะแนน

๑. วุฒิการศึกษา คะแนนเต็ม ๕ คะแนน

| คะแนนที่ได้ | คุณวุฒิการศึกษาสูงสุดที่ตรงตามคุณสมบัติเฉพาะสำหรับตำแหน่ง |
|-------------|---|
| ๒           | ต่ำกว่าปริญญาตรี  |
| ๓           | ปริญญาตรีหรือคุณวุฒಿಯ่างอื่นที่เทียบได้ในระดับเดียวกัน *  |
| ๔           | ปริญญาโทหรือคุณวุฒಿಯ่างอื่นที่เทียบได้ในระดับเดียวกัน *   |
| ๕           | ปริญญาเอกหรือคุณวุฒಿಯ่างอื่นที่เทียบได้ในระดับเดียวกัน *  |

\* คุณวุฒಿಯ่างอื่นที่เทียบได้ในระดับเดียวกัน หมายถึง เทียบเท่าวุฒិการศึกษาคือ ก.จ. ก.พ. หรือ ก.อบค.จังหวัด กำหนดไว้ในมาตรฐานกำหนดตำแหน่ง

๒. ระยะเวลาการดำรงตำแหน่งในประเภท ตำแหน่ง สายงาน และระดับปัจจุบัน โดยไม่รวมระยะเวลาราชการทวีคูณ คะแนนเต็ม ๑๐ คะแนน

| คะแนนที่ได้ | ระยะเวลาการดำรงตำแหน่งในประเภท ตำแหน่ง สายงาน |
|-------------|---|
|             | ต่ำกว่า ๑ ปี                                  |
| ๑           | ๑ ปีขึ้นไปแต่ไม่เกิน ๒ ปี                     |
| ๒           | ๒ ปีขึ้นไปแต่ไม่เกิน ๓ ปี                     |
| ๓           | ๓ ปีขึ้นไปแต่ไม่เกิน ๔ ปี                     |
| ๔           | ๔ ปีขึ้นไปแต่ไม่เกิน ๕ ปี                     |
| ๕           | ๕ ปีขึ้นไปแต่ไม่เกิน ๖ ปี                     |
| ๖           | ๖ ปีขึ้นไปแต่ไม่เกิน ๗ ปี                     |
| ๗           | ๗ ปีขึ้นไปแต่ไม่เกิน ๘ ปี                     |
| ๘           | ๘ ปีขึ้นไปแต่ไม่เกิน ๙ ปี                     |
| ๙           | ๙ ปีขึ้นไปแต่ไม่เกิน ๑๐ ปี                    |
| ๑๐          | ตั้งแต่ ๑๐ ปีขึ้นไป                           |

๓. ความผิดทางวินัยย้อนหลัง ๕ ปี คะแนนเต็ม ๕ คะแนน

| คะแนนที่ได้ | ความผิดทางวินัย        |
|-------------|------------------------|
| ๐           | ไล่ออก                 |
| ๑           | ปลดออก                 |
| ๒           | ลดขั้นเงินเดือน        |
| ๓           | ตัดเงินเดือน           |
| ๔           | ภาคทัณฑ์               |
| ๕           | ไม่เคยถูกลงโทษทางวินัย |

๔. ผลการประเมินการปฏิบัติงาน ย้อนหลัง ๕ ปี ไม่ต่ำกว่าระดับดี คะแนนเต็ม ๑๐ คะแนน (นับจากปัจจุบันลงไป)

| คะแนนที่ได้ | ผลการประเมินการปฏิบัติงานไม่ต่ำกว่าระดับดี |
|-------------|--|
| ๑           | จำนวน ๑ ครั้ง                              |
| ๒           | จำนวน ๒ ครั้ง                              |
| ๓           | จำนวน ๓ ครั้ง                              |
| ๔           | จำนวน ๔ ครั้ง                              |
| ๕           | จำนวน ๕ ครั้ง                              |
| ๖           | จำนวน ๖ ครั้ง                              |
| ๗           | จำนวน ๗ ครั้ง                              |
| ๘           | จำนวน ๘ ครั้ง                              |
| ๙           | จำนวน ๙ ครั้ง                              |
| ๑๐          | จำนวน ๑๐ ครั้ง                             |

๕. เกณฑ์การให้คะแนนการประเมินสมรรถนะ

| ตัวชี้วัดสมรรถนะ                        | ระดับ<br>สมรรถนะที่คาดหวัง<br>(๑) | ระดับ<br>สมรรถนะที่ค้นพบ<br>(๒) | ค่าความแตกต่าง<br>(๒) - (๑) |
|---|-----------------------------------|---------------------------------|-----------------------------|
| <b>สมรรถนะหลัก (๒๐ คะแนน)</b>           |                                   |                                 |                             |
| ๑. การมุ่งผลสัมฤทธิ์                    |                                   |                                 |                             |
| ๒. การยึดมั่นในความถูกต้องและจริยธรรม   |                                   |                                 |                             |
| ๓. ความเข้าใจในองค์กรและระบบงาน         |                                   |                                 |                             |
| ๔. บริการเป็นเลิศ                       |                                   |                                 |                             |
| ๕. การทำงานเป็นทีม                      |                                   |                                 |                             |
| <b>สมรรถนะประจำผู้บริหาร (๒๐ คะแนน)</b> |                                   |                                 |                             |
| ๑. การเป็นผู้นำในการเปลี่ยนแปลง         |                                   |                                 |                             |
| ๒. ความสามารถในการเป็นผู้นำ             |                                   |                                 |                             |
| ๓. ความสามารถในการพัฒนาคน               |                                   |                                 |                             |
| ๔. การคิดเชิงกลยุทธ์                    |                                   |                                 |                             |

| หลักเกณฑ์การให้คะแนนสมรรถนะ   | จำนวนสมรรถนะ<br>(ก) | คูณด้วย<br>(ข)   | คะแนน<br>(กxข) |
|---|---------------------|--|----------------|
| จำนวนสมรรถนะที่สังเกตพบว่ามีระดับของสมรรถนะสูงกว่าหรือเท่ากับระดับของสมรรถนะที่คาดหวัง ให้คูณด้วย ๓ |                     | X ๓  |                |
| จำนวนสมรรถนะที่สังเกตพบว่ามีระดับของสมรรถนะต่ำกว่าระดับของสมรรถนะที่คาดหวัง ๑ ระดับ ให้คูณด้วย ๒    |                     | X ๒  |                |
| จำนวนสมรรถนะที่สังเกตพบว่ามีระดับของสมรรถนะต่ำกว่าระดับของสมรรถนะที่คาดหวัง ๒ ระดับ ให้คูณด้วย ๑    |                     | X ๑  |                |
| จำนวนสมรรถนะที่สังเกตพบว่ามีระดับของสมรรถนะต่ำกว่าระดับของสมรรถนะที่คาดหวัง ๓ ระดับ ให้คูณด้วย ๐    |                     | X ๐  |                |
| ผลรวม   |                     |  | .....          |
| คะแนนเฉลี่ย   |                     | $\frac{\text{ผลรวม (ก x ข)}}{\text{จำนวนสมรรถนะ x ๓}}$ | .....          |
| คะแนนที่ได้   |                     |  | .....          |

**หมายเหตุ**

๑. ช่องระดับสมรรถนะที่คาดหวัง (๑) ให้ใส่ระดับตามที่มาตรฐานกำหนดตำแหน่งกำหนด
๒. ช่องระดับสมรรถนะที่ค้นพบ (๒) ให้คณะกรรมการพิจารณาใส่ผลที่ประเมินได้
๓. การคิดคะแนนที่ได้ เมื่อได้ผลรวมแล้วให้นำมาคิดคะแนนเฉลี่ยตามสูตรที่กำหนดแล้วนำคะแนนเฉลี่ยคูณด้วยคะแนนเต็ม (๒๐ คะแนน) จะได้คะแนนที่ได้

*๑๒/*

- ตัวอย่าง -

การประเมินสมรรถนะหลักเพื่อรับโอนมาดำรงตำแหน่งรองปลัดเทศบาล ระดับสูง

๕. เกณฑ์การให้คะแนนการประเมินสมรรถนะหลัก

| ตัวชี้วัดสมรรถนะ                      | ระดับ<br>สมรรถนะที่คาดหวัง<br>(๑) | ระดับ<br>สมรรถนะที่ค้นพบ<br>(๒) | ค่าความแตกต่าง<br>(๒) - (๑) |
|---------------------------------------|-----------------------------------|---------------------------------|-----------------------------|
| สมรรถนะหลัก (๒๐ คะแนน)                |                                   |                                 |                             |
| ๑. การมุ่งผลสัมฤทธิ์                  | ๔                                 | ๔                               | ๐                           |
| ๒. การยึดมั่นในความถูกต้องและจริยธรรม | ๔                                 | ๔                               | ๐                           |
| ๓. ความเข้าใจในองค์กรและระบบงาน       | ๔                                 | ๓                               | -๑                          |
| ๔. บริการเป็นเลิศ                     | ๔                                 | ๓                               | -๑                          |
| ๕. การทำงานเป็นทีม                    | ๔                                 | ๓                               | -๑                          |

| หลักเกณฑ์การให้คะแนนสมรรถนะ   | จำนวนสมรรถนะ<br>(ก) | คูณด้วย<br>(ข)   | คะแนน<br>(กxข)                 |
|---|---------------------|--|--------------------------------|
| จำนวนสมรรถนะที่สังเกตพบว่ามีระดับของสมรรถนะสูงกว่าหรือเท่ากับระดับของสมรรถนะที่คาดหวัง ให้คูณด้วย ๓ | ๒                   | x ๓  | ๖                              |
| จำนวนสมรรถนะที่สังเกตพบว่ามีระดับของสมรรถนะต่ำกว่าระดับของสมรรถนะที่คาดหวัง ๑ ระดับ ให้คูณด้วย ๒    | ๓                   | x ๒  | ๖                              |
| จำนวนสมรรถนะที่สังเกตพบว่ามีระดับของสมรรถนะต่ำกว่าระดับของสมรรถนะที่คาดหวัง ๒ ระดับ ให้คูณด้วย ๑    | ๐                   | x ๑  | ๐                              |
| จำนวนสมรรถนะที่สังเกตพบว่ามีระดับของสมรรถนะต่ำกว่าระดับของสมรรถนะที่คาดหวัง ๓ ระดับ ให้คูณด้วย ๐    | ๐                   | x ๐  | ๐                              |
| ผลรวม   |                     |  | ๑๒                             |
| คะแนนเฉลี่ย   |                     | $\frac{\text{ผลรวม (ก x ข)}}{\text{จำนวนสมรรถนะ x ๓}}$ | $\frac{๑๒}{๕ \times ๓} = ๐.๘๐$ |
| คะแนนที่ได้   |                     | (๐.๘๐ x ๒๐)  | ๑๖.๐๐                          |

- ตัวอย่าง -

การประเมินสมรรถนะประจำผู้บริหารเพื่อรับโอนมาดำรงตำแหน่งรองปลัดเทศบาล ระดับสูง

เกณฑ์การให้คะแนนการประเมินสมรรถนะผู้บริหาร

| ตัวชี้วัดสมรรถนะ                   | ระดับ<br>สมรรถนะที่คาดหวัง<br>(๑) | ระดับ<br>สมรรถนะที่ค้นพบ<br>(๒) | ค่าความแตกต่าง<br>(๑) - (๒) |
|------------------------------------|-----------------------------------|---------------------------------|-----------------------------|
| สมรรถนะประจำผู้บริหาร : (๒๐ คะแนน) |                                   |                                 |                             |
| ๑. การเป็นผู้นำในการเปลี่ยนแปลง    | ๔                                 | ๔                               | ๐                           |
| ๒. ความสามารถในการเป็นผู้นำ        | ๔                                 | ๔                               | ๐                           |
| ๓. ความสามารถในการพัฒนาคน          | ๔                                 | ๓                               | -๑                          |
| ๔. การคิดเชิงกลยุทธ์               | ๔                                 | ๓                               | -๑                          |

| หลักเกณฑ์การให้คะแนนสมรรถนะ   | จำนวนสมรรถนะ<br>(ก) | คูณด้วย<br>(ข)   | คะแนน<br>(กxข)            |
|---|---------------------|--|---------------------------|
| จำนวนสมรรถนะที่สังเกตพบว่ามีระดับของสมรรถนะสูงกว่าหรือเท่ากับระดับของสมรรถนะที่คาดหวัง ให้คูณด้วย ๓ | ๒                   | X ๓  | ๖                         |
| จำนวนสมรรถนะที่สังเกตพบว่ามีระดับของสมรรถนะต่ำกว่าระดับของสมรรถนะที่คาดหวัง ๑ ระดับ ให้คูณด้วย ๒    | ๒                   | X ๒  | ๔                         |
| จำนวนสมรรถนะที่สังเกตพบว่ามีระดับของสมรรถนะต่ำกว่าระดับของสมรรถนะที่คาดหวัง ๒ ระดับ ให้คูณด้วย ๑    | ๐                   | X ๑  | ๐                         |
| จำนวนสมรรถนะที่สังเกตพบว่ามีระดับของสมรรถนะต่ำกว่าระดับของสมรรถนะที่คาดหวัง ๓ ระดับ ให้คูณด้วย ๐    | ๐                   | X ๐  | ๐                         |
| ผลรวม   |                     |  | ๑๐                        |
| คะแนนเฉลี่ย   |                     | $\frac{\text{ผลรวม (ก X ข)}}{\text{จำนวนสมรรถนะ X ๓}}$ | $\frac{๑๐}{๔ X ๓} = ๐.๘๓$ |
| คะแนนที่ได้   |                     | $(๐.๘๓ x ๒๐)$  | ๑๖.๖๐                     |

๒๖/๖

แบบแสดงรายละเอียดการเสนอผลงานเพื่อรับโอน  
ข้าราชการตามกฎหมายอื่นเพื่อบรรจุและแต่งตั้ง  
เป็นข้าราชการ อบจ./พนักงานเทศบาล/พนักงานส่วนตำบล/พนักงานเมืองพัทยา  
ตำแหน่ง..... ระดับ.....

ผลงานที่เป็นผลการดำเนินงานที่ผ่านมา ซึ่งมีลักษณะงานเกี่ยวข้องกับตำแหน่งที่ขอโอน  
เรื่อง .....

ของ

ชื่อ - สกุล .....

ตำแหน่ง.....ระดับ..... ตำแหน่งเลขที่.....

งาน/ฝ่าย.....

สำนัก/กอง.....

กรม .....

กระทรวง .....



## สารบัญ

หน้า

ผลงานที่เป็นผลการดำเนินงานที่ผ่านมา

๑

เรื่อง .....

- ระยะเวลาดำเนินการ .....  
.....
- ความรู้ทางวิชาการหรือแนวความคิดที่ใช้ในการดำเนินการ .....  
.....
- สรุปสาระสำคัญ และระเบียบกฎหมายที่เกี่ยวข้อง .....  
.....
- ขั้นตอนการปฏิบัติงาน และ Flow Chart แสดงขั้นตอนการปฏิบัติงาน .....  
.....
- ผลสำเร็จของงาน (เชิงปริมาณ/คุณภาพ) .....  
.....
- การนำไปใช้ประโยชน์ .....  
.....
- ความยุ่งยากในการดำเนินการ/ปัญหา/อุปสรรค .....  
.....
- วิธีการดำเนินการแก้ไขปัญหา/อุปสรรคจนเกิดผลสำเร็จ .....  
.....
- ข้อเสนอแนะ .....  
.....
- ผู้ร่วมดำเนินการ (ถ้ามี) .....  
.....

ภาคผนวก

เอกสารประกอบที่เกี่ยวข้องกับผลงานที่เป็นผลงานดำเนินการที่ผ่านมา 

แบบแสดงรายละเอียดผลงานที่เป็นผลการดำเนินงานที่ผ่านมา

๑. ชื่อผลงาน

๒. ระยะเวลาดำเนินการ

๓. ความรู้ทางวิชาการหรือแนวความคิดที่ใช้ในการดำเนินการ

๔. สรุปสาระสำคัญ และระเบียบกฎหมายที่เกี่ยวข้อง

๕. ขั้นตอนการดำเนินงาน และ Flow Chart แสดงขั้นตอนการปฏิบัติงาน (โดยละเอียด)

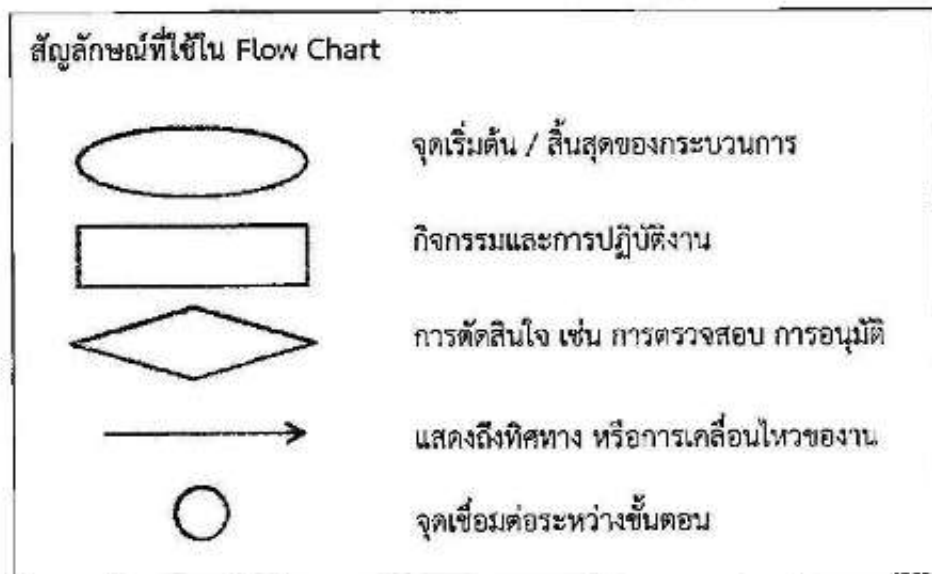

๖. ผลสำเร็จของงาน

๖.๑ เชิงปริมาณ

๖.๒ เชิงคุณภาพ

๗. การนำไปใช้ประโยชน์

๘. ความยุ่งยากในการดำเนินการ/ปัญหา/อุปสรรค

๑/๑

๙. วิธีการดำเนินการแก้ไขปัญหา/อุปสรรคจนเกิดผลสำเร็จ

๑๐. ข้อเสนอแนะ

๑๑. ผู้ร่วมดำเนินการ (ถ้ามี)

๑๑.๑ ..... สักส่วนของผลงาน.....

๑๑.๒ ..... สักส่วนของผลงาน.....

ขอรับรองว่าผลงานดังกล่าวข้างต้นเป็นความจริงทุกประการ

(ลงชื่อ).....  
(.....)

ผู้ขอรับการประเมิน

วันที่.....เดือน.....พ.ศ.....

ขอรับรองว่าสัดส่วนหรือลักษณะงานในการดำเนินการของผู้เสนอข้างต้นถูกต้อง  
ตรงกับความเป็นจริงทุกประการ

(ลงชื่อ).....  
(.....)

ผู้ร่วมดำเนินการ

วันที่.....เดือน.....พ.ศ.....

(ลงชื่อ).....  
(.....)

ผู้ร่วมดำเนินการ

วันที่.....เดือน.....พ.ศ.....

ได้ตรวจสอบแล้วขอรับรองว่าผลงานดังกล่าวข้างต้นถูกต้องตรงกับความเป็นจริงทุกประการ

(ลงชื่อ).....  
(.....)

ผู้บังคับบัญชาที่ควบคุมดูแลการดำเนินการ (ผอ.สำนัก/กอง)

วันที่.....เดือน.....พ.ศ.....

หมายเหตุ : เนื้อหาของผลงานที่เป็นผลการดำเนินงานที่ผ่านมาจะต้องมีความยาวไม่ต่ำกว่า ๕ หน้ากระดาษ A4 และต้องไม่เกิน ๑๕ หน้ากระดาษ A4 (ไม่รวมเอกสารประกอบ) มีขนาดตัวอักษรไม่เกินขนาด ๑๖ และมีจำนวนบรรทัดต้องไม่ต่ำกว่าหน้าละ ๒๘ บรรทัด โดยการย่อหน้าต้องไม่เป็นการหลีกเลี่ยงเพื่อให้มีจำนวนหน้าของผลงานเพิ่มขึ้น

๑๖ //

(ปกหน้า)

แบบแสดงรายละเอียดการเสนอวิสัยทัศน์ แนวคิด/วิธีการเพื่อพัฒนางาน  
เพื่อรับโอนข้าราชการตามกฎหมายอื่นเพื่อบรรจุและแต่งตั้ง  
เป็นข้าราชการ อบจ./พนักงานเทศบาล/พนักงานส่วนตำบล/พนักงานเมืองพัทยา  
ตำแหน่ง..... ระดับ.....

ข้อเสนอวิสัยทัศน์ แนวคิด/วิธีการเพื่อพัฒนางาน

เรื่อง .....

ของ

ชื่อ - สกุล .....

ตำแหน่ง.....ระดับ..... ตำแหน่งเลขที่.....

งาน/ฝ่าย.....

สำนัก/กอง.....

กรม .....

กระทรวง .....



## สารบัญ

หน้า

ข้อเสนอวิสัยทัศน์ แนวคิด/วิธีการเพื่อพัฒนางาน

.....

เรื่อง .....

- หลักการและเหตุผล .....  
.....
- บทวิเคราะห์/แนวความคิด/ข้อเสนอ .....  
.....
- รายละเอียดของการดำเนินการพัฒนางาน .....  
.....
- ผลที่คาดว่าจะเกิดขึ้นจากการดำเนินการพัฒนางาน .....  
.....
- ตัวชี้วัดความสำเร็จ .....  
.....
- ระยะเวลาที่จะดำเนินการตามข้อเสนอวิสัยทัศน์ แนวคิด/วิธีการพัฒนางาน .....  
.....
- แนวทาง/วิธีการติดตามประเมินผลความสำเร็จ .....  
.....

ภาคผนวก

เอกสารประกอบที่เกี่ยวข้องกับข้อเสนอวิสัยทัศน์ แนวคิด/วิธีการเพื่อพัฒนางาน

.....  
.....

แบบแสดงรายละเอียดข้อเสนอวิสัยทัศน์ แนวคิด/วิธีการเพื่อพัฒนางาน

เพื่อโอนมาแต่งตั้งให้ดำรงตำแหน่ง.....ระดับ.....  
ตำแหน่งเลขที่.....งาน/ฝ่าย.....  
สำนัก/กอง..... อบจ./เทศบาล/อบต./เมืองพัทยา.....  
ชื่อเรื่อง.....

๑. หลักการและเหตุผล

.....  
.....

๒. บทวิเคราะห์/แนวความคิด/ข้อเสนอ

.....  
.....

๓. รายละเอียดของการดำเนินการพัฒนางาน

.....  
.....

๔. ผลที่คาดว่าจะเกิดขึ้นจากการดำเนินการพัฒนางาน

.....  
.....

๕. ตัวชี้วัดความสำเร็จ

.....  
.....

๖. ระยะเวลาที่จะดำเนินการตามข้อเสนอแนวคิด/วิธีการพัฒนางาน

.....  
.....

๗. แนวทาง/วิธีการติดตามประเมินผลความสำเร็จ

.....  
.....

(ลงชื่อ).....

(.....)

ผู้เสนอแนวคิด

วันที่.....เดือน.....พ.ศ. ....

หมายเหตุ : เนื้อหาของข้อเสนอแนวคิด/วิธีการเพื่อพัฒนางานจะต้องมีความยาวไม่ต่ำกว่า ๕ หน้ากระดาษ A4 และต้องไม่เกิน ๑๕ หน้ากระดาษ A4 (ไม่รวมเอกสารประกอบ) มีขนาดตัวอักษรไม่เกินขนาด ๑๖ และมีจำนวนบรรทัดต้องไม่ต่ำกว่าหน้าละ ๒๔ บรรทัด โดยการย่อหน้าต้องไม่เป็นการหลีกเลี่ยงเพื่อให้มีจำนวนหน้าของผลงานเพิ่มขึ้น

(๔) การประเมินผลการปฏิบัติราชการ

ที่ มท ๐๘๐๙.๗/ว ๑๐๕๕



สำนักงาน ก.จ. ก.ท. และ ก.อบต.

ถนนนครราชสีมา เขตดุสิต กทม. ๑๐๓๐๐

๗ เมษายน ๒๕๖๓

เรื่อง ประกาศ ก.จ. ก.ท. และ ก.อบต. เรื่อง มาตรฐานทั่วไปเกี่ยวกับหลักเกณฑ์ และวิธีการประเมินผลการปฏิบัติงาน ของข้าราชการหรือพนักงานส่วนท้องถิ่น (ฉบับที่ ๒) พ.ศ. ๒๕๖๓ .

เรียน ประธาน ก.จ.จ ก.ท.จ. และ ก.อบต.จังหวัด ทุกจังหวัด และประธาน ก.เมืองพัทยา

- สิ่งที่ส่งมาด้วย, ๑. สำเนาประกาศ ก.จ. เรื่อง มาตรฐานทั่วไปเกี่ยวกับหลักเกณฑ์ และวิธีการประเมินผล การปฏิบัติงานของข้าราชการองค์การบริหารส่วนจังหวัด (ฉบับที่ ๒) พ.ศ. ๒๕๖๓ จำนวน ๑ ชุด  
๒. สำเนาประกาศ ก.ท. เรื่อง มาตรฐานทั่วไปเกี่ยวกับหลักเกณฑ์ และวิธีการประเมินผล การปฏิบัติงานของพนักงานเทศบาล (ฉบับที่ ๒) พ.ศ. ๒๕๖๓ จำนวน ๑ ชุด  
๓. สำเนาประกาศ ก.อบต. เรื่อง มาตรฐานทั่วไปเกี่ยวกับหลักเกณฑ์ และวิธีการประเมินผล การปฏิบัติงานของพนักงานส่วนตำบล (ฉบับที่ ๒) พ.ศ. ๒๕๖๓ จำนวน ๑ ชุด  
๔. แบบประเมินผลการปฏิบัติงานของข้าราชการ/พนักงานส่วนท้องถิ่นฯ จำนวน ๑ ชุด

ด้วยคณะกรรมการกลางข้าราชการองค์การบริหารส่วนจังหวัด (ก.จ.) คณะกรรมการกลาง พนักงานเทศบาล (ก.ท.) และคณะกรรมการกลางพนักงานส่วนตำบล ในการประชุมครั้งที่ ๑๑/๒๕๖๒ เมื่อวันที่ ๒๘ พฤศจิกายน ๒๕๖๒ มีมติเห็นชอบให้แก้ไขประกาศ ก.จ. ก.ท. และ ก.อบต. เรื่อง มาตรฐานทั่วไปเกี่ยวกับ หลักเกณฑ์ และวิธีการประเมินผลการปฏิบัติงานของข้าราชการหรือพนักงานส่วนท้องถิ่น พ.ศ. ๒๕๕๘ เพื่อให้ สอดคล้องกับประกาศมาตรฐานทั่วไปเกี่ยวกับการประเมินผลการปฏิบัติงานของข้าราชการครูและบุคลากร ทางการศึกษา ประกาศมาตรฐานทั่วไปเกี่ยวกับการคัดเลือกเพื่อเลื่อนและแต่งตั้งข้าราชการหรือพนักงานส่วนท้องถิ่น ตำแหน่งประเภททั่วไป และประเภทวิชาการให้ดำรงตำแหน่งในระดับที่สูงขึ้น และเพื่อให้มีความชัดเจน ครบถ้วน เป็นรูปธรรม ประกอบกับ เพื่อเป็นการรองรับการประเมินผลการปฏิบัติงานของข้าราชการในรูปแบบ ระบบเทคโนโลยีสารสนเทศ

สำนักงาน ก.จ. ก.ท. และ ก.อบต. พิจารณาแล้ว เพื่อให้เป็นไปตามมาตรา ๑๓ (๒) มาตรา ๑๙ มาตรา ๒๓ วรรคหก และมาตรา ๒๘ แห่งพระราชบัญญัติระเบียบบริหารงานบุคคลส่วนท้องถิ่น พ.ศ. ๒๕๔๒ จึงขอความร่วมมือ ก.จ.จ. ก.ท.จ. ก.อบต.จังหวัด และ ก.เมืองพัทยา ดำเนินการ ดังนี้

๑. จัดทำประกาศหลักเกณฑ์ และวิธีการประเมินผลการปฏิบัติงานของข้าราชการ/พนักงานส่วนท้องถิ่น ตามประกาศ ก.จ. ก.ท. และ ก.อบต. เรื่อง มาตรฐานทั่วไปเกี่ยวกับหลักเกณฑ์ และวิธีการประเมินผล การปฏิบัติงานของข้าราชการ/พนักงานส่วนท้องถิ่น (ฉบับที่ ๒) พ.ศ. ๒๕๖๓

๒. กรณี ก.จ.จ. ก.ท.จ. และ ก.อบต.จังหวัด ประกาศกำหนดหลักเกณฑ์ และวิธีการ ประเมินผลการปฏิบัติงานของข้าราชการ/พนักงานส่วนท้องถิ่น มีหลักการเหมือนกับประกาศ ก.จ. ก.ท. และ ก.อบต. เรื่อง มาตรฐานทั่วไปเกี่ยวกับหลักเกณฑ์ และวิธีการประเมินผลการปฏิบัติงานของข้าราชการ/พนักงานส่วนท้องถิ่น (ฉบับที่ ๒) พ.ศ. ๒๕๖๓ ให้ถือว่า ก.จ. ก.ท. และ ก.อบต. ได้ให้ความเห็นชอบในหลักการเรียบร้อยแล้ว และให้สามารถ ประกาศใช้บังคับต่อไปได้ แต่หากประกาศหลักเกณฑ์ และวิธีการฯ มีหลักการที่แตกต่างจากมาตรฐานทั่วไป ให้ ก.จ.จ. ก.ท.จ. และ ก.อบต.จังหวัด เสนอต่อ ก.จ. ก.ท. และ ก.อบต. พิจารณาให้ความเห็นชอบก่อน จึงจะสามารถประกาศใช้บังคับได้

/ทั้งนี้ ...

ทั้งนี้ เพื่อให้การบริหารงานบุคคลขององค์การบริหารส่วนจังหวัด เทศบาล องค์การบริหารส่วนตำบล และเมืองพัทยา เป็นไปด้วยความเรียบร้อย ขอให้ดำเนินการตามข้อ ๑ และข้อ ๒ แล้วเสร็จภายใน ๔๕ วันนับตั้งแต่วันที่ ได้รับหนังสือฉบับนี้ พร้อมกับกำหนดให้มีผลใช้บังคับในวันที่ ๑ เมษายน ๒๕๖๓ เป็นต้นไป และอาศัยอำนาจ ตามความในข้อ ๖ ของประกาศ ก.จ. ก.ท. และ ก.อบต. เรื่อง มาตรฐานทั่วไปเกี่ยวกับหลักเกณฑ์ และวิธีการ ประเมินผลการปฏิบัติงานของข้าราชการ/พนักงานส่วนท้องถิ่น พ.ศ. ๒๕๕๘ และที่แก้ไขเพิ่มเติมถึง (ฉบับที่ ๒) พ.ศ. ๒๕๖๓ สำนักงาน ก.จ. ก.ท. และ ก.อบต. จึงได้กำหนดแบบประเมินผลการปฏิบัติงานของข้าราชการ หรือพนักงานส่วนท้องถิ่น เพื่อเตรียมการรองรับการประเมินผลการปฏิบัติงานในรูปแบบระบบเทคโนโลยีสารสนเทศ โดยให้เริ่มใช้แบบประเมินผลการปฏิบัติงานข้าราชการหรือพนักงานส่วนท้องถิ่นนี้ ตั้งแต่รอบการประเมิน ครั้งที่ ๒/๒๕๖๓ (ระหว่างวันที่ ๑ เมษายน ๒๕๖๓ - ๓๐ กันยายน ๒๕๖๓) เป็นต้นไป รายละเอียดตามสิ่งที่ส่งมาด้วย สามารถดาวน์โหลดหนังสือได้ที่เว็บไซต์ [www.dla.go.th](http://www.dla.go.th) เมนูหนังสือราชการ หรือที่ QR CODE ด้านท้ายหนังสือฉบับนี้

จึงเรียนมาเพื่อโปรดพิจารณา

ขอแสดงความนับถือ



(นายสันติธร ยิ้มละมัย)

รองอธิบดีกรมส่งเสริมการปกครองท้องถิ่น

เลขานุการ ก.จ. ก.ท. และ ก.อบต.

สำนักพัฒนาระบบบริหารงานบุคคลส่วนท้องถิ่น  
กลุ่มงานส่งเสริมการบริหารงานบุคคลส่วนท้องถิ่น

โทร. ๐-๒๒๔๑-๙๐๐๐ ต่อ ๓๑๓๔

ผู้ประสานงาน : นายอดิสร สุนทรวิภาต โทร. ๐๘-๙๙๖๙-๒๕๓๓

SCAN ME





ประกาศคณะกรรมการกลางข้าราชการองค์การบริหารส่วนจังหวัด  
เรื่อง มาตรฐานทั่วไปเกี่ยวกับหลักเกณฑ์ และวิธีการประเมินผลการปฏิบัติงาน  
ของข้าราชการองค์การบริหารส่วนจังหวัด (ฉบับที่ ๒)  
พ.ศ. ๒๕๖๓

โดยที่เป็นการสมควรแก้ไขประกาศคณะกรรมการกลางข้าราชการองค์การบริหารส่วนจังหวัด เรื่อง มาตรฐานทั่วไปเกี่ยวกับหลักเกณฑ์ และวิธีการประเมินผลการปฏิบัติงานของข้าราชการองค์การบริหารส่วนจังหวัด พ.ศ. ๒๕๕๘ ให้สอดคล้องกับมาตรฐานทั่วไปเกี่ยวกับการประเมินผลการปฏิบัติงานของข้าราชการครูและบุคลากรทางการศึกษา มาตรฐานทั่วไปเกี่ยวกับการคัดเลือกเพื่อเลื่อนและแต่งตั้งข้าราชการองค์การบริหารส่วนจังหวัด ตำแหน่งประเภททั่วไป และประเภทวิชาการให้ดำรงตำแหน่งในระดับที่สูงขึ้น และเพื่อให้มีความชัดเจน ครบถ้วน เป็นรูปธรรม ประกอบกับ เพื่อเป็นการรองรับการประเมินผลการปฏิบัติงานของข้าราชการองค์การบริหารส่วนจังหวัด ในรูปแบบระบบเทคโนโลยีสารสนเทศ

อาศัยอำนาจตามความในมาตรา ๑๗ (๙) แห่งพระราชบัญญัติระเบียบบริหารงานบุคคล ส่วนท้องถิ่น พ.ศ. ๒๕๕๒ และมติคณะกรรมการกลางข้าราชการองค์การบริหารส่วนจังหวัด ในการประชุมครั้งที่ ๑๑/๒๕๖๒ เมื่อวันที่ ๒๘ พฤศจิกายน พ.ศ. ๒๕๖๒ เห็นชอบให้แก้ไขหลักเกณฑ์และวิธีการประเมินผลการปฏิบัติงานของข้าราชการองค์การบริหารส่วนจังหวัด จึงออกประกาศไว้ ดังต่อไปนี้

ข้อ ๑ ประกาศนี้เรียกว่า “ประกาศคณะกรรมการกลางข้าราชการองค์การบริหารส่วนจังหวัด เรื่อง มาตรฐานทั่วไปเกี่ยวกับหลักเกณฑ์ และวิธีการประเมินผลการปฏิบัติงานของข้าราชการองค์การบริหารส่วนจังหวัด (ฉบับที่ ๒) พ.ศ. ๒๕๖๒”

ข้อ ๒ ประกาศนี้ให้ใช้บังคับตั้งแต่วันที่ ๑ เมษายน ๒๕๖๓ เป็นต้นไป

ข้อ ๓ ให้ยกเลิกความในข้อ ๕ ของประกาศคณะกรรมการกลางข้าราชการองค์การบริหารส่วนจังหวัด เรื่อง มาตรฐานทั่วไปเกี่ยวกับหลักเกณฑ์ และวิธีการประเมินผลการปฏิบัติงานของข้าราชการองค์การบริหารส่วนจังหวัด พ.ศ. ๒๕๕๘ และให้ใช้ข้อความต่อไปนี้แทน

“ข้อ ๕ การประเมินผลการปฏิบัติงานให้ผู้ประเมินตามข้อ ๑๐ มีหน้าที่ ประเมินผลการปฏิบัติงานของผู้ใต้บังคับบัญชาหรือผู้รับการประเมิน เพื่อใช้ประกอบการพิจารณาในเรื่องการบริหารงานบุคคลส่วนท้องถิ่น ได้แก่ การเลื่อนขั้นเงินเดือน ค่าตอบแทน เงินรางวัลประจำปี การเลื่อนและหรือแต่งตั้ง การย้าย การโอนและรับโอน การให้ออกจากราชการ การจูงใจให้รางวัล และการบริหารงานบุคคลเรื่องอื่นๆ เพื่อเป็นการสร้างแรงจูงใจให้ข้าราชการองค์การบริหารส่วนจังหวัดปฏิบัติราชการให้มีประสิทธิภาพ และประสิทธิผลยิ่งขึ้น

การประเมินผลการปฏิบัติงานให้มุ่งเน้นระบบการบริหารผลงาน (Performance Management) ที่เชื่อมโยงผลการปฏิบัติงานจากระดับขององค์กร ระดับหน่วยงาน ไปสู่ระดับรายบุคคล เพื่อให้ผลการปฏิบัติงานมีประสิทธิภาพและประสิทธิผลตามเป้าหมายขององค์กรหรือหน่วยงาน สามารถวัดและประเมินผลการปฏิบัติงานของข้าราชการองค์การบริหารส่วนจังหวัดได้อย่างเป็นรูปธรรม”

ข้อ ๔ ให้ยกเลิกความในข้อ ๖ ของประกาศคณะกรรมการกลางข้าราชการองค์การบริหารส่วนจังหวัด เรื่อง มาตรฐานทั่วไปเกี่ยวกับหลักเกณฑ์ และวิธีการประเมินผลการปฏิบัติงานของข้าราชการองค์การบริหารส่วนจังหวัด พ.ศ. ๒๕๕๘ และให้ใช้ข้อความต่อไปนี้แทน

“ข้อ ๖ การประเมินผลการปฏิบัติงานให้ข้าราชการองค์การบริหารส่วนจังหวัดจัดทำแบบประเมินผลการปฏิบัติงานที่สำนักงานคณะกรรมการกลางข้าราชการองค์การบริหารส่วนจังหวัดกำหนด โดยการประเมินผลการปฏิบัติงานต้องมีหลักฐาน และตัวชี้วัดความสำเร็จที่ชัดเจน”

ข้อ ๕ ให้ยกเลิกความในข้อ ๗ ของประกาศคณะกรรมการกลางข้าราชการองค์การบริหารส่วนจังหวัด เรื่อง มาตรฐานทั่วไปเกี่ยวกับหลักเกณฑ์ และวิธีการประเมินผลการปฏิบัติงานของข้าราชการองค์การบริหารส่วนจังหวัด พ.ศ. ๒๕๕๘ และให้ใช้ข้อความต่อไปนี้แทน

“ข้อ ๗ การประเมินผลการปฏิบัติงาน ให้มีองค์ประกอบ ดังต่อไปนี้

(๑) ผลสัมฤทธิ์ของงาน ให้มีสัดส่วนน้ำหนักร้อยละ ๗๐ โดยประเมินผลจากการปฏิบัติงาน ตามปริมาณผลงาน หรือคุณภาพของงาน หรือความรวดเร็ว หรือการตรงตามเวลาที่กำหนด หรือการประหยัด หรือความคุ้มค่าของการใช้ทรัพยากร แล้วแต่กรณี

ให้กำหนดผลสัมฤทธิ์ของงานพร้อมกับกำหนดตัวชี้วัดความสำเร็จไม่น้อยกว่า ๒ ผลงานต่อครั้ง กรณีข้าราชการองค์การบริหารส่วนจังหวัดได้รับการแต่งตั้งให้ดำรงตำแหน่งหรือระดับสูงขึ้น โดยมีการเสนอวิสัยทัศน์หรือข้อเสนอในการพัฒนางานให้นำวิสัยทัศน์หรือข้อเสนอในการพัฒนางานดังกล่าว มากำหนดเป็นองค์ประกอบการประเมินผลสัมฤทธิ์ของงานในการประเมินครั้งนั้น และครั้งถัดไปจนกว่าจะได้ผลสำเร็จตามตัวชี้วัดที่เสนอในวิสัยทัศน์หรือข้อเสนอ

(๒) พฤติกรรมการปฏิบัติราชการหรือสมรรถนะ ให้มีสัดส่วนน้ำหนักร้อยละ ๓๐ ให้ประเมินจากสมรรถนะตามมาตรฐานกำหนดตำแหน่งที่คณะกรรมการกลางข้าราชการองค์การบริหารส่วนจังหวัดกำหนด ได้แก่

กรณีตำแหน่งประเภทบริหารท้องถิ่น และตำแหน่งประเภทอำนวยการท้องถิ่น ให้ประเมินสมรรถนะ ประกอบด้วย สมรรถนะหลัก จำนวน ๕ สมรรถนะ และสมรรถนะประจำผู้บริหาร จำนวน ๔ สมรรถนะ กรณีตำแหน่งประเภทวิชาการ และตำแหน่งประเภททั่วไป ให้ประเมินสมรรถนะประกอบด้วย สมรรถนะหลัก จำนวน ๕ สมรรถนะ และสมรรถนะประจำสายงาน จำนวนไม่น้อยกว่า ๓ สมรรถนะ

กรณีการประเมินผลการปฏิบัติงานของข้าราชการองค์การบริหารส่วนจังหวัดที่บรรจุใหม่ หรืออยู่ระหว่างทดลองปฏิบัติหน้าที่ราชการ หรือมีระยะเวลาทดลองปฏิบัติหน้าที่ราชการอยู่ในรอบการประเมินผลการปฏิบัติงาน ให้ประเมินผลสัมฤทธิ์ของงาน และพฤติกรรมการปฏิบัติราชการหรือสมรรถนะ โดยมีสัดส่วนคะแนนของแต่ละองค์ประกอบร้อยละ ๕๐”

ข้อ ๖ ให้ยกเลิกความในข้อ ๑๐ ของประกาศคณะกรรมการกลางข้าราชการองค์การบริหารส่วนจังหวัด เรื่อง มาตรฐานทั่วไปเกี่ยวกับหลักเกณฑ์ และวิธีการประเมินผลการปฏิบัติงานของข้าราชการองค์การบริหารส่วนจังหวัด พ.ศ. ๒๕๕๘ และให้ใช้ข้อความต่อไปนี้แทน

“ข้อ ๑๐ ผู้ประเมินผลการปฏิบัติงานของข้าราชการองค์การบริหารส่วนจังหวัด ดังต่อไปนี้

- (๑) นายองค์การบริหารส่วนจังหวัด สำหรับปลัดองค์การบริหารส่วนจังหวัด
- (๒) ปลัดองค์การบริหารส่วนจังหวัด สำหรับรองปลัดองค์การบริหารส่วนจังหวัด ผู้อำนวยการสำนัก ผู้อำนวยการกอง หรือหัวหน้าส่วนราชการที่เรียกชื่ออย่างอื่นที่มีฐานะเทียบเท่าสำนักหรือกอง
- (๓) ผู้อำนวยการสำนัก หรือผู้อำนวยการกอง หรือหัวหน้าส่วนราชการที่เรียกชื่ออย่างอื่นที่มีฐานะเทียบเท่าสำนักหรือกอง สำหรับข้าราชการองค์การบริหารส่วนจังหวัดที่อยู่ในสังกัดบังคับบัญชา

กรณีไม่มีผู้ประเมินตาม (๑) ปฏิบัติหน้าที่ให้ผู้กำกับดูแลองค์การบริหารส่วนจังหวัดตามที่กฎหมายกำหนดเป็นผู้ประเมิน

กรณีไม่มีผู้ประเมินตาม (๒) และ (๓) หรือมีแต่ไม่สามารถปฏิบัติราชการได้ให้ผู้รักษาราชการแทนเป็นผู้ประเมิน

กรณีข้าราชการองค์การบริหารส่วนจังหวัดได้รับมอบหมายให้ไปช่วยราชการต่างองค์การบริหารส่วนจังหวัดหรือเทศบาล หรือองค์การบริหารส่วนตำบลอื่น หรือส่วนราชการ หรือหน่วยงานอื่น ให้นายกององค์การบริหารส่วนจังหวัด หรือนายกเทศมนตรี หรือนายกององค์การบริหารส่วนตำบล หรือหัวหน้าส่วนราชการ หรือหัวหน้าหน่วยงานอื่นที่ไปช่วยราชการ แล้วแต่กรณี เป็นผู้เสนอข้อมูลและความเห็นการประเมินผลการปฏิบัติงาน เพื่อประกอบการพิจารณาของผู้ประเมินต้นสังกัด

กรณีข้าราชการองค์การบริหารส่วนจังหวัดได้โอนหรือย้ายหลังวันที่ ๑ มีนาคม หรือวันที่ ๑ กันยายน ให้ผู้ประเมินผลการปฏิบัติงานในองค์การบริหารส่วนจังหวัดต้นสังกัดเดิมเป็นผู้ประเมินผลการปฏิบัติงานของข้าราชการองค์การบริหารส่วนจังหวัดผู้นั้น แล้วจัดส่งผลการประเมินการปฏิบัติงานให้แก่กององค์การบริหารส่วนจังหวัดหรือเทศบาล หรือองค์การบริหารส่วนตำบล หรือส่วนราชการ หรือหน่วยงานอื่นที่เป็นต้นสังกัดใหม่ เพื่อประกอบการพิจารณาตามข้อ ๕”

ข้อ ๗ ให้ยกเลิกความในข้อ ๑๑ ของประกาศคณะกรรมการกลางข้าราชการองค์การบริหารส่วนจังหวัด เรื่อง มาตรฐานทั่วไปเกี่ยวกับหลักเกณฑ์ และวิธีการประเมินผลการปฏิบัติงานของข้าราชการองค์การบริหารส่วนจังหวัด พ.ศ. ๒๕๕๘ และให้ใช้ข้อความต่อไปนี้แทน

“ข้อ ๑๑ การประเมินผลการปฏิบัติงานของข้าราชการองค์การบริหารส่วนจังหวัดให้ดำเนินการตามขั้นตอน และวิธีการ ดังต่อไปนี้

(๑) ภายในเดือนกันยายนของทุกปี ให้องค์การบริหารส่วนจังหวัดประกาศหลักเกณฑ์และวิธีการประเมินผลการปฏิบัติงานประจำปีให้ข้าราชการองค์การบริหารส่วนจังหวัดในสังกัดทราบโดยทั่วกัน

(๒) ในแต่ละรอบการประเมินให้ผู้ประเมิน และผู้รับการประเมิน มีหน้าที่ กำหนดและจัดทำข้อตกลงร่วมกันในแบบประเมินผลการปฏิบัติงาน ได้แก่ กำหนดผลสัมฤทธิ์ของงาน เป้าหมาย และตัวชี้วัดความสำเร็จ หรือกำหนดหลักฐาน หรือตัวชี้วัดความสำเร็จของงานอย่างเป็นรูปธรรมและเหมาะสมกับลักษณะงาน ตำแหน่งและระดับ รวมทั้ง กำหนดพฤติกรรมการปฏิบัติราชการหรือสมรรถนะ สัดส่วนค่าน้ำหนัก และระดับที่คาดหวัง

สำหรับการกำหนดผลสัมฤทธิ์ของงาน และตัวชี้วัดให้พิจารณาวิธีการถ่ายทอดจากบนลงล่างเป็นหลักก่อน ในกรณีที่ไม้อาจดำเนินการได้หรือไม่เพียงพอ อาจเลือกวิธีการกำหนดตัวชี้วัดวิธีใดวิธีหนึ่งหรือหลายวิธีที่เหมาะสมแทนหรือเพิ่มเติม หรืออาจกำหนดตัวชี้วัดเป็นระดับองค์กร ระดับส่วนราชการ และระดับรายบุคคล

(๓) ในแต่ละรอบการประเมินให้ผู้ประเมิน มีหน้าที่ ประเมินผลการปฏิบัติงานของผู้รับการประเมินตามหลักเกณฑ์และวิธีการที่ประกาศกำหนด และตามข้อตกลงในแบบประเมินผลการปฏิบัติงานที่ได้จัดทำไว้กับผู้รับการประเมิน

กรณีมีการเปลี่ยนแปลงเชิงนโยบาย หรืองานที่ได้รับมอบหมาย หรือมีการย้ายเปลี่ยนตำแหน่งหรือหน้าที่ความรับผิดชอบ ให้ผู้ประเมินและผู้รับการประเมินร่วมกันพิจารณาปรับเปลี่ยนข้อตกลงผลการปฏิบัติงานในระหว่างการประเมินได้ โดยให้ผู้ประเมินเป็นผู้มีอำนาจในการอนุมัติเปลี่ยนแปลงข้อตกลง

(๔) ในระหว่างรอบการประเมินให้ผู้ประเมิน มีหน้าที่ ให้คำปรึกษา แนะนำ หรือชี้แจงให้แก่ผู้รับการประเมิน เพื่อปรับปรุง แก้ไข และพัฒนาผลสัมฤทธิ์ของงาน และพฤติกรรมหรือสมรรถนะในการปฏิบัติราชการ และเมื่อสิ้นรอบการประเมินให้ผู้รับการประเมินแสดงหลักฐานความสำเร็จของงานต่อผู้ประเมิน โดยทำการวิเคราะห์ผลสำเร็จของงาน และคะแนนที่ได้รับ สำหรับการประเมินพฤติกรรมการปฏิบัติราชการหรือสมรรถนะ ให้ผู้ประเมินเป็นผู้ประเมินสมรรถนะของผู้รับการประเมินที่แสดงออกในการปฏิบัติงาน

(๕) ในการประเมินผลการปฏิบัติงานแต่ละครั้ง ให้ผู้ประเมินตามข้อ ๑๐ แจ้งผลการประเมินให้ผู้รับการประเมินทราบเป็นรายบุคคล โดยให้ผู้รับการประเมินลงลายมือชื่อรับทราบผลการประเมิน กรณีที่ผู้รับการประเมินไม่ยินยอมลงลายมือชื่อรับทราบผลการประเมิน ให้ข้าราชการองค์การบริหารส่วนจังหวัดอย่างน้อยหนึ่งคน ลงลายมือชื่อเป็นพยานว่าได้มีการแจ้งผลการประเมินดังกล่าวแล้วด้วย

(๖) ให้ผู้ประเมินโดยความเห็นชอบของผู้บังคับบัญชาเหนือขึ้นไปอีกชั้นหนึ่ง (ถ้ามี) จัดส่งผลการประเมินผลการปฏิบัติงานของข้าราชการองค์การบริหารส่วนจังหวัดในหน่วยงานของตน เสนอต่อคณะกรรมการกลั่นกรองการประเมินผลการปฏิบัติงานขององค์การบริหารส่วนจังหวัดก่อนนำเสนอต่อนายกองค์การบริหารส่วนจังหวัดพิจารณา

(๗) ให้องค์การบริหารส่วนจังหวัดประกาศรายชื่อข้าราชการองค์การบริหารส่วนจังหวัด ผู้มีผลการปฏิบัติงานอยู่ในระดับดีเด่นที่เปิดเผยให้ทราบโดยทั่วกัน เพื่อเป็นการยกย่อง ชมเชย และสร้างแรงจูงใจให้พัฒนาผลการปฏิบัติงานในรอบการประเมินต่อไปให้ดียิ่งขึ้น"

ข้อ ๘ ให้ยกเลิกความในข้อ ๑๓ ของประกาศคณะกรรมการกลางข้าราชการองค์การบริหารส่วนจังหวัด เรื่อง มาตรฐานทั่วไปเกี่ยวกับหลักเกณฑ์ และวิธีการประเมินผลการปฏิบัติงานของข้าราชการองค์การบริหารส่วนจังหวัด พ.ศ. ๒๕๕๘ และให้ใช้ข้อความต่อไปนี้แทน

"ข้อ ๑๓ ให้นายกองค์การบริหารส่วนจังหวัดแต่งตั้งคณะกรรมการกลั่นกรองการประเมินผลการปฏิบัติงานของข้าราชการองค์การบริหารส่วนจังหวัด มีหน้าที่ พิจารณากลั่นกรองผลคะแนนการปฏิบัติงาน ตรวจสอบหลักฐานหรือตัวชี้วัดที่จัดทำไว้ประกอบการประเมิน และเสนอความเห็นเกี่ยวกับมาตรฐานและความเป็นธรรมของการประเมินผลการปฏิบัติงานของข้าราชการองค์การบริหารส่วนจังหวัดทุกประเภทตำแหน่ง และระดับตำแหน่ง ประกอบด้วย

(๑) ปลัดองค์การบริหารส่วนจังหวัด เป็นประธานกรรมการ

(๒) รองปลัดองค์การบริหารส่วนจังหวัด หรือผู้อำนวยการสำนัก หรือผู้อำนวยการกอง หรือหัวหน้าส่วนราชการที่เรียกชื่ออย่างอื่นที่มีฐานะเทียบเท่าสำนักหรือกอง จำนวนไม่น้อยกว่าสองคน เป็นกรรมการ

(๓) ข้าราชการองค์การบริหารส่วนจังหวัดที่รับผิดชอบงานการเจ้าหน้าที่ จำนวนหนึ่งคน เป็นเลขานุการ ทั้งนี้ องค์การบริหารส่วนจังหวัดอาจกำหนดให้มีคณะกรรมการช่วยพิจารณากลั่นกรองการประเมินผลการปฏิบัติงาน เพื่อให้เกิดความเป็นธรรมในระดับสำนักหรือกอง หรือส่วนราชการที่เรียกชื่ออย่างอื่นในองค์การบริหารส่วนจังหวัดด้วยก็ได้"

ประกาศ ณ วันที่ ๕ มีนาคม พ.ศ. ๒๕๖๓

พลเอก

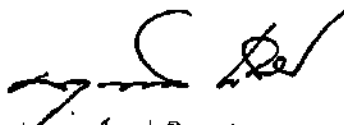

(อนุพงษ์ เผ่าจินดา)

รัฐมนตรีว่าการกระทรวงมหาดไทย

ประธานกรรมการกลางข้าราชการองค์การบริหารส่วนจังหวัด



ประกาศคณะกรรมการกลางพนักงานเทศบาล  
เรื่อง มาตรฐานทั่วไปเกี่ยวกับหลักเกณฑ์ และวิธีการประเมินผลการปฏิบัติงาน  
ของพนักงานเทศบาล (ฉบับที่ ๒)  
พ.ศ. ๒๕๖๓

โดยที่เป็นการสมควรแก้ไขประกาศคณะกรรมการกลางพนักงานเทศบาล เรื่อง มาตรฐานทั่วไปเกี่ยวกับหลักเกณฑ์ และวิธีการประเมินผลการปฏิบัติงานของพนักงานเทศบาล พ.ศ. ๒๕๕๘ ให้สอดคล้องกับมาตรฐานทั่วไปเกี่ยวกับการประเมินผลการปฏิบัติงานของพนักงานครูและบุคลากรทางการศึกษา มาตรฐานทั่วไปเกี่ยวกับการคัดเลือกเพื่อเลื่อนและแต่งตั้งพนักงานเทศบาลตำแหน่งประเภททั่วไป และประเภทวิชาการ ให้ดำรงตำแหน่งในระดับที่สูงขึ้น และเพื่อให้มีความชัดเจน ครบถ้วน เป็นรูปธรรม ประกอบกับ เพื่อเป็นการรองรับการประเมินผลการปฏิบัติงานของพนักงานเทศบาลในรูปแบบระบบเทคโนโลยีสารสนเทศ

อาศัยอำนาจตามความในมาตรา ๑๗ (๙) และมาตรา ๒๔ วรรคเจ็ด แห่งพระราชบัญญัติระเบียบบริหารงานบุคคลส่วนท้องถิ่น พ.ศ. ๒๕๔๒ และมติคณะกรรมการกลางพนักงานเทศบาล ในการประชุมครั้งที่ ๑๑/๒๕๖๒ เมื่อวันที่ ๒๘ พฤศจิกายน พ.ศ. ๒๕๖๒ เห็นชอบให้แก้ไขหลักเกณฑ์และวิธีการประเมินผลการปฏิบัติงานของพนักงานเทศบาล จึงออกประกาศไว้ ดังต่อไปนี้

ข้อ ๑ ประกาศนี้เรียกว่า “ประกาศคณะกรรมการกลางพนักงานเทศบาล เรื่อง มาตรฐานทั่วไปเกี่ยวกับหลักเกณฑ์ และวิธีการประเมินผลการปฏิบัติงานของพนักงานเทศบาล (ฉบับที่ ๒) พ.ศ. ๒๕๖๒”

ข้อ ๒ ประกาศนี้ให้ใช้บังคับตั้งแต่วันที่ ๑ เมษายน ๒๕๖๓ เป็นต้นไป

ข้อ ๓ ให้ยกเลิกความในข้อ ๕ ของประกาศคณะกรรมการกลางพนักงานเทศบาล เรื่อง มาตรฐานทั่วไปเกี่ยวกับหลักเกณฑ์ และวิธีการประเมินผลการปฏิบัติงานของพนักงานเทศบาล พ.ศ. ๒๕๕๘ และให้ใช้ข้อความต่อไปนี้แทน

“ข้อ ๕ การประเมินผลการปฏิบัติงานให้ผู้ประเมินตามข้อ ๑๐ มีหน้าที่ ประเมินผลการปฏิบัติงานของผู้ใต้บังคับบัญชาหรือผู้รับการประเมิน เพื่อใช้ประกอบการพิจารณาในเรื่องการบริหารงานบุคคลส่วนท้องถิ่น ได้แก่ การเลื่อนขั้นเงินเดือน ค่าตอบแทน เงินรางวัลประจำปี การเลื่อนและหรือแต่งตั้ง การย้าย การโอนและรับโอน การให้ออกจากราชการ การจูงใจให้รางวัล และการบริหารงานบุคคลเรื่องอื่นๆ เพื่อเป็นการสร้างแรงจูงใจให้พนักงานเทศบาลปฏิบัติราชการให้มีประสิทธิภาพ และประสิทธิผลยิ่งขึ้น

การประเมินผลการปฏิบัติงาน ให้มุ่งเน้นระบบการบริหารผลงาน (Performance Management) ที่เชื่อมโยงผลการปฏิบัติงานจากระดับองค์กร ระดับหน่วยงาน ไปสู่ระดับรายบุคคล เพื่อให้ผลการปฏิบัติงานมีประสิทธิภาพและประสิทธิผลตามเป้าหมายขององค์กรหรือหน่วยงาน สามารถวัดและประเมินผลการปฏิบัติงานของพนักงานเทศบาลได้อย่างเป็นรูปธรรม”

ข้อ ๔ ให้ยกเลิกความในข้อ ๖ ของประกาศคณะกรรมการกลางพนักงานเทศบาล เรื่อง มาตรฐานทั่วไปเกี่ยวกับหลักเกณฑ์ และวิธีการประเมินผลการปฏิบัติงานของพนักงานเทศบาล พ.ศ. ๒๕๕๘ และให้ใช้ข้อความต่อไปนี้แทน

“ข้อ ๖ การประเมินผลการปฏิบัติงานให้พนักงานเทศบาลจัดทำแบบประเมินผลการปฏิบัติงานตามที่สำนักงานคณะกรรมการกลางพนักงานเทศบาลกำหนด โดยการประเมินผลการปฏิบัติงานต้องมีหลักฐาน และตัวชี้วัดความสำเร็จที่ชัดเจน”

ข้อ ๕ ให้ยกเลิกความในข้อ ๗ ของประกาศคณะกรรมการกลางพนักงานเทศบาล เรื่อง มาตรฐานทั่วไปเกี่ยวกับหลักเกณฑ์ และวิธีการประเมินผลการปฏิบัติงานของพนักงานเทศบาล พ.ศ. ๒๕๕๘ และให้ใช้ข้อความต่อไปนี้แทน

“ข้อ ๗ การประเมินผลการปฏิบัติงาน ให้มีองค์ประกอบ ดังต่อไปนี้

(๑) ผลสัมฤทธิ์ของงาน ให้มีสัดส่วนน้ำหนักร้อยละ ๗๐ โดยประเมินผลจากการปฏิบัติงานตามปริมาณผลงาน หรือคุณภาพของงาน หรือความรวดเร็ว หรือการตรงตามเวลาที่กำหนด หรือการประหยัด หรือความคุ้มค่าของการใช้ทรัพยากร แล้วแต่กรณี

ให้กำหนดผลสัมฤทธิ์ของงานพร้อมกับกำหนดตัวชี้วัดความสำเร็จไม่น้อยกว่า ๒ ผลงานต่อครั้ง กรณีพนักงานเทศบาลได้รับการแต่งตั้งให้ดำรงตำแหน่งหรือระดับสูงขึ้น โดยมีการเสนอวิสัยทัศน์หรือข้อเสนอในการพัฒนางานให้นำวิสัยทัศน์หรือข้อเสนอในการพัฒนางานดังกล่าว มากำหนดเป็นองค์ประกอบการประเมินผลสัมฤทธิ์ของงานในการประเมินครั้งนั้น และครั้งถัดไปจนกว่าจะได้ผลสำเร็จตามตัวชี้วัดที่เสนอในวิสัยทัศน์หรือข้อเสนอ

(๒) พฤติกรรมการปฏิบัติราชการหรือสมรรถนะ ให้มีสัดส่วนน้ำหนักร้อยละ ๓๐ ให้ประเมินจากสมรรถนะตามมาตรฐานกำหนดตำแหน่งที่คณะกรรมการกลางพนักงานเทศบาลกำหนด ได้แก่

กรณีตำแหน่งประเภทบริหารท้องถิ่น และตำแหน่งประเภทอำนวยการท้องถิ่น ให้ประเมินสมรรถนะประกอบด้วย สมรรถนะหลัก จำนวน ๕ สมรรถนะ และสมรรถนะประจำผู้บริหาร จำนวน ๔ สมรรถนะ

กรณีตำแหน่งประเภทวิชาการ และตำแหน่งประเภททั่วไป ให้ประเมินสมรรถนะประกอบด้วย สมรรถนะหลัก จำนวน ๕ สมรรถนะ และสมรรถนะประจำสายงาน จำนวนไม่น้อยกว่า ๓ สมรรถนะ

กรณีการประเมินผลการปฏิบัติงานของพนักงานเทศบาลที่บรรจุใหม่ หรืออยู่ระหว่างทดลองปฏิบัติหน้าที่ราชการ หรือมีระยะเวลาทดลองปฏิบัติหน้าที่ราชการอยู่ในรอบการประเมินผลการปฏิบัติงาน ให้ประเมินผลสัมฤทธิ์ของงาน และพฤติกรรมการปฏิบัติราชการหรือสมรรถนะ โดยมีสัดส่วนคะแนนของแต่ละองค์ประกอบร้อยละ ๕๐”

ข้อ ๖ ให้ยกเลิกความในข้อ ๑๐ ของประกาศคณะกรรมการกลางพนักงานเทศบาล เรื่อง มาตรฐานทั่วไปเกี่ยวกับหลักเกณฑ์ และวิธีการประเมินผลการปฏิบัติงานของพนักงานเทศบาล พ.ศ. ๒๕๕๘ และให้ใช้ข้อความต่อไปนี้แทน

“ข้อ ๑๐ ผู้ประเมินผลการปฏิบัติงานของพนักงานเทศบาล ดังต่อไปนี้

(๑) นายกเทศมนตรี สำหรับปลัดเทศบาล

(๒) ปลัดเทศบาล สำหรับรองปลัดเทศบาล ผู้อำนวยการสำนัก ผู้อำนวยการกอง หรือหัวหน้าส่วนราชการที่เรียกชื่ออย่างอื่นที่มีฐานะเทียบเท่าสำนักหรือกอง

(๓) ผู้อำนวยการสำนัก หรือผู้อำนวยการกอง หรือหัวหน้าส่วนราชการที่เรียกชื่ออย่างอื่นที่มีฐานะเทียบเท่าสำนักหรือกอง สำหรับพนักงานเทศบาลที่อยู่ในสังกัดบังคับบัญชา

กรณีไม่มีผู้ประเมินตาม (๑) ปฏิบัติหน้าที่ให้ผู้กำกับดูแลเทศบาลตามที่กฎหมายกำหนดเป็นผู้ประเมิน กรณีไม่มีผู้ประเมินตาม (๒) และ (๓) หรือมีแต่ไม่สามารถปฏิบัติราชการได้ให้ผู้รักษาราชการแทนเป็นผู้ประเมิน

กรณีพนักงานเทศบาลได้รับมอบหมายให้ไปช่วยราชการต่างเทศบาล หรือองค์การบริหารส่วนจังหวัด หรือองค์การบริหารส่วนตำบลอื่น หรือส่วนราชการ หรือหน่วยงานอื่น ให้นายกเทศมนตรี หรือนายกองค์การบริหารส่วนจังหวัด หรือนายกองค์การบริหารส่วนตำบล หรือหัวหน้าส่วนราชการ หรือหัวหน้าหน่วยงานอื่นที่ไปช่วยราชการแล้วแต่กรณี เป็นผู้เสนอข้อมูลและความเห็นการประเมินผลการปฏิบัติงาน เพื่อประกอบการพิจารณาของผู้ประเมินต้นสังกัด

กรณีพนักงานเทศบาลได้ออนหรือย้ายหลังวันที่ ๑ มีนาคม หรือวันที่ ๑ กันยายน ให้ผู้ประเมินผลการปฏิบัติงานในเทศบาลต้นสังกัดเดิมเป็นผู้ประเมินผลการปฏิบัติงานของพนักงานเทศบาลผู้นั้น แล้วจัดส่งผลการประเมินการปฏิบัติงานให้แก่องค์การบริหารส่วนจังหวัด หรือเทศบาล หรือองค์การบริหารส่วนตำบล หรือส่วนราชการ หรือหน่วยงานอื่นที่เป็นต้นสังกัดใหม่ เพื่อประกอบการพิจารณาตามข้อ ๕”

ข้อ ๗ ให้ยกเลิกความในข้อ ๑๑ ของประกาศคณะกรรมการกลางพนักงานเทศบาล เรื่อง มาตรฐานทั่วไปเกี่ยวกับหลักเกณฑ์ และวิธีการประเมินผลการปฏิบัติงานของพนักงานเทศบาล พ.ศ. ๒๕๕๘ และให้ใช้ข้อความต่อไปนี้แทน

“ข้อ ๑๑ การประเมินผลการปฏิบัติงานของพนักงานเทศบาลให้ดำเนินการตามขั้นตอน และวิธีการดังต่อไปนี้

(๑) ภายในเดือนกันยายนของทุกปี ให้เทศบาลประกาศหลักเกณฑ์และวิธีการประเมินผลการปฏิบัติงานประจำปีให้พนักงานเทศบาลในสังกัดทราบโดยทั่วกัน

(๒) ในแต่ละรอบการประเมินให้ผู้ประเมิน และผู้รับการประเมิน มีหน้าที่ กำหนดและจัดทำข้อตกลงร่วมกันในแบบประเมินผลการปฏิบัติงาน ได้แก่ กำหนดผลสัมฤทธิ์ของงาน เป้าหมาย และตัวชี้วัดความสำเร็จ หรือกำหนดหลักฐาน หรือตัวชี้วัดความสำเร็จของงานอย่างเป็นรูปธรรมและเหมาะสมกับลักษณะงาน ตำแหน่งและระดับ รวมทั้ง กำหนดพฤติกรรมหรือสมรรถนะ สัดส่วนค่าน้ำหนัก และระดับที่คาดหวัง

สำหรับการกำหนดผลสัมฤทธิ์ของงาน และตัวชี้วัดให้พิจารณาวิธีการถ่ายถอดจากบนลงล่างเป็นหลักก่อน ในกรณีที่ไม้อาจดำเนินการได้หรือไม่เพียงพอ อาจเลือกวิธีการกำหนดตัวชี้วัดวิธีใดวิธีหนึ่ง หรือหลายวิธีที่เหมาะสมแทนหรือเพิ่มเติม หรืออาจกำหนดตัวชี้วัดเป็นระดับองค์กร ระดับส่วนราชการ และระดับรายบุคคล

(๓) ในแต่ละรอบการประเมินให้ผู้ประเมิน มีหน้าที่ ประเมินผลการปฏิบัติงานของผู้รับการประเมินตามหลักเกณฑ์และวิธีการที่ประกาศกำหนด และตามข้อตกลงในแบบประเมินผลการปฏิบัติงานที่ได้จัดทำไว้กับผู้รับการประเมิน

กรณีมีการเปลี่ยนแปลงเชิงนโยบาย หรืองานที่ได้รับมอบหมาย หรือมีการย้ายเปลี่ยนตำแหน่ง หรือหน้าที่ความรับผิดชอบ ให้ผู้ประเมินและผู้รับการประเมินร่วมกันพิจารณาปรับเปลี่ยนข้อตกลงผลการปฏิบัติงานในระหว่างการประเมินได้ โดยให้ผู้ประเมินเป็นผู้มีอำนาจในการอนุมัติเปลี่ยนแปลงข้อตกลง

(๔) ในระหว่างรอบการประเมินให้ผู้ประเมิน มีหน้าที่ ให้คำปรึกษา แนะนำ หรือชี้แจงให้แก่ผู้รับการประเมิน เพื่อปรับปรุง แก้ไข และพัฒนาผลสัมฤทธิ์ของงาน และพฤติกรรมหรือสมรรถนะในการปฏิบัติราชการ และเมื่อสิ้นรอบการประเมินให้ผู้รับการประเมินแสดงหลักฐานความสำเร็จของงานต่อผู้ประเมิน โดยทำการวิเคราะห์ผลสำเร็จของงาน และคะแนนที่ได้รับ สำหรับการประเมินพฤติกรรมหรือสมรรถนะ ให้ผู้ประเมินเป็นผู้ประเมินสมรรถนะของผู้รับการประเมินที่แสดงออกในการปฏิบัติงาน

(๕) ในการประเมินผลการปฏิบัติงานแต่ละครั้ง ให้ผู้ประเมินตามข้อ ๑๐ แจ้งผลการประเมินให้ผู้รับการประเมินทราบเป็นรายบุคคล โดยให้ผู้รับการประเมินลงลายมือชื่อรับทราบผลการประเมิน กรณีที่ผู้รับการประเมินไม่ยินยอมลงลายมือชื่อรับทราบผลการประเมิน ให้พนักงานเทศบาลอย่างน้อยหนึ่งคนลงลายมือชื่อเป็นพยานว่าได้มีการแจ้งผลการประเมินดังกล่าวแล้วด้วย

(๖) ให้ผู้ประเมินโดยความเห็นชอบของผู้บังคับบัญชาเหนือขึ้นไปอีกชั้นหนึ่ง (ถ้ามี) จัดส่งผลการประเมินผลการปฏิบัติงานของพนักงานเทศบาลในหน่วยงานของตน เสนอต่อคณะกรรมการกลั่นกรองการประเมินผลการปฏิบัติงานของเทศบาลก่อนนำเสนอต่อนายกเทศมนตรีพิจารณา

(๗) ให้เทศบาลประกาศรายชื่อพนักงานเทศบาล ผู้มีผลการปฏิบัติงานอยู่ในระดับดีเด่นในปีที่เปิดเผยให้ทราบโดยทั่วกัน เพื่อเป็นการยกย่อง ชมเชย และสร้างแรงจูงใจให้พัฒนาผลการปฏิบัติงานในรอบการประเมินต่อไปให้ดียิ่งขึ้น”

ข้อ ๘ ให้ยกเลิกความในข้อ ๑๓ ของประกาศคณะกรรมการกลางพนักงานเทศบาล เรื่อง มาตรฐานทั่วไปเกี่ยวกับหลักเกณฑ์ และวิธีการประเมินผลการปฏิบัติงานของพนักงานเทศบาล พ.ศ. ๒๕๕๘ และให้ใช้ข้อความต่อไปนี้แทน

“ข้อ ๑๓ ให้นายกเทศมนตรีแต่งตั้งคณะกรรมการกลั่นกรองการประเมินผลการปฏิบัติงานของพนักงานเทศบาล มีหน้าที่ พิจารณากลั่นกรองผลคะแนนการปฏิบัติงาน ตรวจสอบหลักฐานหรือตัวชี้วัดที่จัดทำไว้ประกอบการประเมิน และเสนอความเห็นเกี่ยวกับมาตรฐานและความเป็นธรรมของการประเมินผลการปฏิบัติงานของพนักงานเทศบาลทุกประเภทตำแหน่ง และระดับตำแหน่ง ประกอบด้วย

(๑) ปลัดเทศบาล เป็นประธานกรรมการ

(๒) รองปลัดเทศบาล หรือผู้อำนวยการสำนัก หรือผู้อำนวยการกอง หรือหัวหน้าส่วนราชการ ที่เรียกชื่ออย่างอื่นที่มีฐานะเทียบเท่าสำนักหรือกอง จำนวนไม่น้อยกว่าสองคน เป็นกรรมการ

(๓) พนักงานเทศบาลที่รับผิดชอบงานการเจ้าหน้าที่ จำนวนหนึ่งคน เป็นเลขานุการ

ทั้งนี้ เทศบาลอาจกำหนดให้มีคณะกรรมการช่วยพิจารณากลั่นกรองการประเมินผลการปฏิบัติงาน เพื่อให้เกิดความเป็นธรรมในระดับสำนักหรือกอง หรือส่วนราชการที่เรียกชื่ออย่างอื่นในเทศบาลด้วยก็ได้”

ประกาศ ณ วันที่ ๕ มีนาคม พ.ศ. ๒๕๖๓

พลเอก



(อนุพงษ์ เผ่าจินดา)

รัฐมนตรีว่าการกระทรวงมหาดไทย  
ประธานกรรมการกลางพนักงานเทศบาล



ประกาศคณะกรรมการกลางพนักงานส่วนตำบล  
เรื่อง มาตรฐานทั่วไปเกี่ยวกับหลักเกณฑ์ และวิธีการประเมินผลการปฏิบัติงาน  
ของพนักงานส่วนตำบล (ฉบับที่ ๒)  
พ.ศ. ๒๕๖๓

โดยที่เป็นการสมควรแก้ไขประกาศคณะกรรมการกลางพนักงานส่วนตำบล เรื่อง มาตรฐานทั่วไปเกี่ยวกับหลักเกณฑ์ และวิธีการประเมินผลการปฏิบัติงานของพนักงานส่วนตำบล พ.ศ. ๒๕๕๘ ให้สอดคล้องกับมาตรฐานทั่วไปเกี่ยวกับการประเมินผลการปฏิบัติงานของพนักงานครูและบุคลากรทางการศึกษา มาตรฐานทั่วไปเกี่ยวกับการคัดเลือกเพื่อเลื่อนและแต่งตั้งพนักงานส่วนตำบลตำแหน่งประเภททั่วไป และประเภทวิชาการ ให้ดำรงตำแหน่งในระดับที่สูงขึ้น และเพื่อให้มีความชัดเจน ครบถ้วน เป็นรูปธรรมยิ่งขึ้น ประกอบกับ เพื่อเป็นการรองรับการประเมินผลการปฏิบัติงานของพนักงานส่วนตำบลในรูปแบบระบบเทคโนโลยีสารสนเทศ

อาศัยอำนาจตามความในมาตรา ๑๗ (๙) และมาตรา ๒๖ วรรคเจ็ด แห่งพระราชบัญญัติระเบียบบริหารงานบุคคลส่วนท้องถิ่น พ.ศ. ๒๕๕๒ และมติคณะกรรมการกลางพนักงานส่วนตำบล ในการประชุมครั้งที่ ๒/๒๕๖๒ เมื่อวันที่ ๒๘ พฤศจิกายน พ.ศ. ๒๕๖๒ เห็นชอบให้แก้ไขหลักเกณฑ์และวิธีการประเมินผลการปฏิบัติงานของพนักงานส่วนตำบล จึงออกประกาศไว้ ดังต่อไปนี้

ข้อ ๑ ประกาศนี้เรียกว่า “ประกาศคณะกรรมการกลางพนักงานส่วนตำบล เรื่อง มาตรฐานทั่วไปเกี่ยวกับหลักเกณฑ์ และวิธีการประเมินผลการปฏิบัติงานของพนักงานส่วนตำบล (ฉบับที่ ๒) พ.ศ. ๒๕๖๒”

ข้อ ๒ ประกาศนี้ให้ใช้บังคับตั้งแต่วันที่ ๑ เมษายน ๒๕๖๓ เป็นต้นไป

ข้อ ๓ ให้ยกเลิกความในข้อ ๕ ของประกาศคณะกรรมการกลางพนักงานส่วนตำบล เรื่อง มาตรฐานทั่วไปเกี่ยวกับหลักเกณฑ์ และวิธีการประเมินผลการปฏิบัติงานของพนักงานส่วนตำบล พ.ศ. ๒๕๕๘ และให้ใช้ข้อความต่อไปนี้แทน

“ข้อ ๕ การประเมินผลการปฏิบัติงานให้ผู้ประเมินตามข้อ ๑๐ มีหน้าที่ ประเมินผลการปฏิบัติงานของผู้ใต้บังคับบัญชาหรือผู้รับการประเมิน เพื่อใช้ประกอบการพิจารณาในเรื่องการบริหารงานบุคคลส่วนท้องถิ่น ได้แก่ การเลื่อนขั้นเงินเดือน ค่าตอบแทน เงินรางวัลประจำปี การเลื่อนและหรือแต่งตั้ง การย้าย การโอนและรับโอน การให้ออกจากราชการ การจูงใจให้รางวัล และการบริหารงานบุคคลเรื่องอื่นๆ เพื่อเป็นการสร้างแรงจูงใจให้พนักงานส่วนตำบลปฏิบัติราชการให้มีประสิทธิภาพ และประสิทธิผลยิ่งขึ้น

การประเมินผลการปฏิบัติงาน ให้มุ่งเน้นระบบการบริหารผลงาน (Performance Management) ที่เชื่อมโยงผลการปฏิบัติงานจากระดับองค์กร ระดับหน่วยงาน ไปสู่ระดับรายบุคคล เพื่อให้ผลการปฏิบัติงานมีประสิทธิภาพและประสิทธิผลตามเป้าหมายขององค์กรหรือหน่วยงาน และสามารถวัดและประเมินผลการปฏิบัติงานของพนักงานส่วนตำบลได้อย่างเป็นรูปธรรม”

ข้อ ๔ ให้ยกเลิกความในข้อ ๖ ของประกาศคณะกรรมการกลางพนักงานส่วนตำบล เรื่อง มาตรฐานทั่วไปเกี่ยวกับหลักเกณฑ์ และวิธีการประเมินผลการปฏิบัติงานของพนักงานส่วนตำบล พ.ศ. ๒๕๕๘ และให้ใช้ข้อความต่อไปนี้แทน

“ข้อ ๖ การประเมินผลการปฏิบัติงานให้พนักงานส่วนตำบลจัดทำแบบประเมินผลการปฏิบัติงานตามที่สำนักงานคณะกรรมการกลางพนักงานส่วนตำบลกำหนด โดยการประเมินผลการปฏิบัติงานต้องมีหลักฐาน และตัวชี้วัดความสำเร็จที่ชัดเจน”

ข้อ ๕ ให้ยกเลิกความในข้อ ๗ ของประกาศคณะกรรมการกลางพนักงานส่วนตำบล เรื่อง มาตรฐานทั่วไปเกี่ยวกับหลักเกณฑ์ และวิธีการประเมินผลการปฏิบัติงานของพนักงานส่วนตำบล พ.ศ. ๒๕๕๘ และให้ใช้ข้อความต่อไปนี้แทน

“ข้อ ๗ การประเมินผลการปฏิบัติงาน ให้มีองค์ประกอบ ดังต่อไปนี้

(๑) ผลสัมฤทธิ์ของงาน ให้มีสัดส่วนน้ำหนักร้อยละ ๗๐ โดยประเมินผลจากการปฏิบัติงานตามปริมาณผลงาน หรือคุณภาพของงาน หรือความรวดเร็ว หรือการตรงตามเวลาที่กำหนด หรือการประหยัด หรือความคุ้มค่าของการใช้ทรัพยากร แล้วแต่กรณี

ให้กำหนดผลสัมฤทธิ์ของงานพร้อมกับกำหนดตัวชี้วัดความสำเร็จไม่น้อยกว่า ๒ ผลงานต่อครั้ง กรณีพนักงานส่วนตำบลได้รับการแต่งตั้งให้ดำรงตำแหน่งหรือระดับสูงขึ้น โดยมีการเสนอวิสัยทัศน์หรือข้อเสนอในการพัฒนางาน ให้นำวิสัยทัศน์หรือข้อเสนอในการพัฒนางานดังกล่าว มากำหนดเป็นองค์ประกอบการประเมินผลสัมฤทธิ์ของงานในการประเมินครั้งนั้น และครั้งถัดไปจนกว่าจะได้ผลสำเร็จตามตัวชี้วัดที่เสนอในวิสัยทัศน์หรือข้อเสนอ

(๒) พฤติกรรมการปฏิบัติราชการหรือสมรรถนะ ให้มีสัดส่วนน้ำหนักร้อยละ ๓๐ ให้ประเมินจากสมรรถนะตามมาตรฐานกำหนดตำแหน่งที่คณะกรรมการกลางพนักงานส่วนตำบลกำหนด ได้แก่

กรณีตำแหน่งประเภทบริหารท้องถิ่น และตำแหน่งประเภทอำนวยการท้องถิ่น ให้ประเมินสมรรถนะประกอบด้วย สมรรถนะหลัก จำนวน ๕ สมรรถนะ และสมรรถนะประจำผู้บริหาร จำนวน ๔ สมรรถนะ

กรณีตำแหน่งประเภทวิชาการ และตำแหน่งประเภททั่วไป ให้ประเมินสมรรถนะ ประกอบด้วย สมรรถนะหลัก จำนวน ๕ สมรรถนะ และสมรรถนะประจำสายงาน จำนวนไม่น้อยกว่า ๓ สมรรถนะ

กรณีการประเมินผลการปฏิบัติงานของพนักงานส่วนตำบลที่บรรจุใหม่ หรืออยู่ระหว่างทดลองปฏิบัติหน้าที่ราชการ หรือมีระยะเวลาทดลองปฏิบัติหน้าที่ราชการอยู่ในรอบการประเมินผลการปฏิบัติงาน ให้ประเมินผลสัมฤทธิ์ของงาน และพฤติกรรมการปฏิบัติราชการหรือสมรรถนะ โดยมีสัดส่วนคะแนนของแต่ละองค์ประกอบร้อยละ ๕๐”

ข้อ ๖ ให้ยกเลิกความในข้อ ๑๐ ของประกาศคณะกรรมการกลางพนักงานส่วนตำบล เรื่อง มาตรฐานทั่วไปเกี่ยวกับหลักเกณฑ์ และวิธีการประเมินผลการปฏิบัติงานของพนักงานส่วนตำบล พ.ศ. ๒๕๕๘ และให้ใช้ข้อความต่อไปนี้แทน

“ข้อ ๑๐ ผู้ประเมินผลการปฏิบัติงานของพนักงานส่วนตำบล ดังต่อไปนี้

(๑) นายกองจัดการบริหารส่วนตำบล สำหรับปลัดองค์การบริหารส่วนตำบล

(๒) ปลัดองค์การบริหารส่วนตำบล สำหรับรองปลัดองค์การบริหารส่วนตำบล ผู้อำนวยการสำนักผู้อำนวยการกอง หรือหัวหน้าส่วนราชการที่เรียกชื่ออย่างอื่นที่มีฐานะเทียบเท่าสำนักหรือกอง

(๓) ผู้อำนวยการสำนัก หรือผู้อำนวยการกอง หรือหัวหน้าส่วนราชการที่เรียกชื่ออย่างอื่นที่มีฐานะเทียบเท่าสำนักหรือกอง สำหรับพนักงานส่วนตำบลที่อยู่ในสังกัดบังคับบัญชา

กรณีไม่มีผู้ประเมินตาม (๑) ปฏิบัติหน้าที่ให้ผู้กำกับดูแลองค์การบริหารส่วนตำบลตามที่กฎหมายกำหนดเป็นผู้ประเมิน

กรณีไม่มีผู้ประเมินตาม (๒) และ (๓) หรือมีแต่ไม่สามารถปฏิบัติราชการได้ให้ผู้รักษาราชการแทนเป็นผู้ประเมิน

กรณีพนักงานส่วนตำบลได้รับมอบหมายให้ไปช่วยราชการต่างองค์การบริหารส่วนตำบล หรือองค์การบริหารส่วนจังหวัด หรือเทศบาลอื่น หรือส่วนราชการ หรือหน่วยงานอื่น ให้นายกองจัดการบริหารส่วนตำบล หรือนายกองจัดการบริหารส่วนจังหวัด หรือนายกเทศมนตรี หรือหัวหน้าส่วนราชการ หรือหัวหน้าหน่วยงานอื่นที่ไปช่วยราชการ แล้วแต่กรณี เป็นผู้เสนอข้อมูล และความเห็นการประเมินผลการปฏิบัติงาน เพื่อประกอบการพิจารณาของผู้ประเมินต้นสังกัด

กรณีพนักงานส่วนตำบลได้โอนหรือย้ายหลังวันที่ ๑ มีนาคม หรือวันที่ ๑ กันยายน ให้ผู้ประเมินผลการปฏิบัติงานในองค์การบริหารส่วนตำบลต้นสังกัดเดิมเป็นผู้ประเมินผลการปฏิบัติงานของพนักงานส่วนตำบลผู้นั้น แล้วจัดส่งผลการประเมินการปฏิบัติงานให้แก่องค์การบริหารส่วนจังหวัด หรือเทศบาล หรือองค์การบริหารส่วนตำบลอื่น หรือส่วนราชการ หรือหน่วยงานอื่น ที่เป็นต้นสังกัดใหม่ เพื่อประกอบการพิจารณาตามข้อ ๕”

ข้อ ๗ ให้ยกเลิกความในข้อ ๑๑ ของประกาศคณะกรรมการกลางพนักงานส่วนตำบล เรื่อง มาตรฐานทั่วไปเกี่ยวกับหลักเกณฑ์ และวิธีการประเมินผลการปฏิบัติงานของพนักงานส่วนตำบล พ.ศ. ๒๕๕๘ และให้ใช้ข้อความต่อไปนี้แทน

“ข้อ ๑๑ การประเมินผลการปฏิบัติงานของพนักงานส่วนตำบลให้ดำเนินการตามขั้นตอนและวิธีการ ดังต่อไปนี้

(๑) ภายในเดือนกันยายนของทุกปี ให้องค์การบริหารส่วนตำบลประกาศหลักเกณฑ์และวิธีการประเมินผลการปฏิบัติงานประจำปีให้พนักงานส่วนตำบลในสังกัดทราบโดยทั่วกัน

(๒) ในแต่ละรอบการประเมินให้ผู้ประเมิน และผู้รับการประเมิน มีหน้าที่ กำหนดและจัดทำข้อตกลงร่วมกันในแบบประเมินผลการปฏิบัติงาน ได้แก่ กำหนดผลสัมฤทธิ์ของงาน เป้าหมาย และตัวชี้วัดความสำเร็จ หรือกำหนดหลักฐาน หรือตัวชี้วัดความสำเร็จของงานอย่างเป็นรูปธรรมและเหมาะสมกับลักษณะงาน ตำแหน่งและระดับ รวมทั้ง กำหนดพฤติกรรมการปฏิบัติราชการหรือสมรรถนะ สัดส่วนค่าน้ำหนัก และระดับที่คาดหวัง

สำหรับการกำหนดผลสัมฤทธิ์ของงาน และตัวชี้วัดให้พิจารณาวิธีการถ่ายทอดจากบนลงล่างเป็นหลักก่อน ในกรณีที่ไมอาจดำเนินการได้หรือไม่เพียงพอ อาจเลือกวิธีการกำหนดตัวชี้วัดวิธีใดวิธีหนึ่ง หรือหลายวิธีที่เหมาะสมแทนหรือเพิ่มเติม หรืออาจกำหนดตัวชี้วัดเป็นระดับองค์กร ระดับส่วนราชการ และระดับรายบุคคล

(๓) ในแต่ละรอบการประเมินให้ผู้ประเมิน มีหน้าที่ ประเมินผลการปฏิบัติงานของผู้รับการประเมิน ตามหลักเกณฑ์และวิธีการที่ประกาศกำหนด และตามข้อตกลงในแบบประเมินผลการปฏิบัติงานที่ได้จัดทำไว้กับผู้รับการประเมิน

กรณีมีการเปลี่ยนแปลงเชิงนโยบาย หรืองานที่ได้รับมอบหมาย หรือมีการย้ายเปลี่ยนตำแหน่ง หรือหน้าที่ความรับผิดชอบ ให้ผู้ประเมินและผู้รับการประเมินร่วมกันพิจารณาปรับเปลี่ยนข้อตกลงผลการปฏิบัติงานในระยะเวลาการประเมินได้ โดยให้ผู้ประเมินเป็นผู้มีอำนาจในการอนุมัติเปลี่ยนแปลงข้อตกลง

(๔) ในระหว่างรอบการประเมินให้ผู้ประเมิน มีหน้าที่ ให้คำปรึกษา แนะนำ หรือชี้แจงให้แก่ผู้รับการประเมิน เพื่อปรับปรุง แก้ไข และพัฒนาผลสัมฤทธิ์ของงาน และพฤติกรรมหรือสมรรถนะในการปฏิบัติราชการ และเมื่อสิ้นรอบการประเมินให้ผู้รับการประเมินแสดงหลักฐานความสำเร็จของงานต่อผู้ประเมิน โดยทำการวิเคราะห์ผลสำเร็จของงาน และคะแนนที่ได้รับ สำหรับการประเมินพฤติกรรมการปฏิบัติราชการหรือสมรรถนะ ให้ผู้ประเมินเป็นผู้ประเมินสมรรถนะของผู้รับการประเมินที่แสดงออกในการปฏิบัติงาน

(๕) ในการประเมินผลการปฏิบัติงานแต่ละครั้ง ให้ผู้ประเมินตามข้อ ๑๐ แจ้งผลการประเมินให้ผู้รับการประเมินทราบเป็นรายบุคคล โดยให้ผู้รับการประเมินลงลายมือชื่อรับทราบผลการประเมิน กรณีที่ผู้รับการประเมินไม่ยินยอมลงลายมือชื่อรับทราบผลการประเมิน ให้พนักงานส่วนตำบลอย่างน้อยหนึ่งคนลงลายมือชื่อเป็นพยานว่าได้มีการแจ้งผลการประเมินดังกล่าวแล้วด้วย

(๖) ให้ผู้ประเมินโดยความเห็นชอบของผู้บังคับบัญชาเหนือขึ้นไปอีกชั้นหนึ่ง (ถ้ามี) จัดส่งผลการประเมินผลการปฏิบัติงานของพนักงานส่วนตำบลในหน่วยงานของตน เสนอต่อคณะกรรมการกลั่นกรองการประเมินผลการปฏิบัติงานขององค์การบริหารส่วนตำบลก่อนนำเสนอต่อนายกเทศมนตรีพิจารณา

(๗) ให้องค์การบริหารส่วนตำบลประกาศรายชื่อพนักงานส่วนตำบล ผู้มีผลการปฏิบัติงานอยู่ในระดับดีเด่นในที่เปิดเผยให้ทราบโดยทั่วกัน เพื่อเป็นการยกย่อง ชมเชย และสร้างแรงจูงใจให้พัฒนาผลการปฏิบัติงานในรอบการประเมินต่อไปให้ดียิ่งขึ้น”

ข้อ ๘ ให้ยกเลิกความในข้อ ๑๓ ของประกาศคณะกรรมการกลางพนักงานส่วนตำบล เรื่อง มาตรฐานทั่วไปเกี่ยวกับหลักเกณฑ์ และวิธีการประเมินผลการปฏิบัติงานของพนักงานส่วนตำบล พ.ศ. ๒๕๕๘ และให้ใช้ข้อความต่อไปนี้แทน

“ข้อ ๑๓ ให้นายกององค์การบริหารส่วนตำบลแต่งตั้งคณะกรรมการกลั่นกรองการประเมินผลการปฏิบัติงานของพนักงานส่วนตำบล มีหน้าที่ พิจารณา กลั่นกรอง ผลคะแนนการปฏิบัติงาน ตรวจสอบหลักฐาน หรือตัวชี้วัดที่จัดทำไว้ประกอบการประเมิน และเสนอความเห็นเกี่ยวกับมาตรฐานและความเป็นธรรมของการประเมินผลการปฏิบัติงานของพนักงานส่วนตำบลทุกประเภทตำแหน่ง และระดับตำแหน่ง ประกอบด้วย

(๑) ปลัดองค์การบริหารส่วนตำบล เป็นประธานกรรมการ

(๒) รองปลัดองค์การบริหารส่วนตำบล หรือผู้อำนวยการสำนัก หรือผู้อำนวยการกอง หรือหัวหน้าส่วนราชการที่เรียกชื่ออย่างอื่นที่มีฐานะเทียบเท่าสำนักหรือกอง จำนวนไม่น้อยกว่าสองคน เป็นกรรมการ

(๓) พนักงานส่วนตำบลที่รับผิดชอบงานการเจ้าหน้าที่ จำนวนหนึ่งคน เป็นเลขานุการ

ทั้งนี้ องค์การบริหารส่วนตำบลอาจกำหนดให้มีคณะกรรมการช่วยพิจารณา กลั่นกรองการประเมินผลการปฏิบัติงาน เพื่อให้เกิดความเป็นธรรมในระดับสำนักหรือกอง หรือส่วนราชการที่เรียกชื่ออย่างอื่นในองค์การบริหารส่วนตำบลด้วยก็ได้”

ประกาศ ณ วันที่ ๕ มีนาคม พ.ศ. ๒๕๖๓

พลเอก

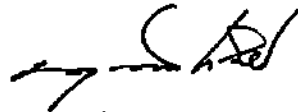

(อนุพงษ์ เผ่าจินดา)

รัฐมนตรีว่าการกระทรวงมหาดไทย  
ประธานกรรมการกลางพนักงานส่วนตำบล

แบบประเมินผลการปฏิบัติงานของข้าราชการหรือพนักงานส่วนท้องถิ่น  
(สำหรับตำแหน่งประเภทบริหารท้องถิ่น และอำนวยการท้องถิ่น)

รอบการประเมิน

- ครั้งที่ ๑ วันที่ ๑ ตุลาคม ๒๕.. ถึง ๓๑ มีนาคม ๒๕..  
 ครั้งที่ ๒ วันที่ ๑ เมษายน ๒๕.. ถึง ๓๐ กันยายน ๒๕..

| ผู้รับการประเมิน        |                   |                    |
|-------------------------|-------------------|--------------------|
| เลขประจำตัวประชาชน..... | ชื่อ-นามสกุล..... | ตำแหน่ง.....       |
| ตำแหน่งประเภท.....      | ระดับ.....        | เลขที่ตำแหน่ง..... |
| งาน.....                | ส่วน/ฝ่าย.....    | สำนัก/กอง.....     |
| ผู้ประเมิน              |                   |                    |
| เลขประจำตัวประชาชน..... | ชื่อ-นามสกุล..... | ตำแหน่ง.....       |
| ตำแหน่งประเภท.....      | ระดับ .....       | สำนัก/กอง.....     |







### ส่วนที่ ๓ ข้อตกลงการประเมินผลการปฏิบัติงาน

ข้อตกลงการประเมินผลการปฏิบัติงานฉบับนี้จัดทำขึ้น ระหว่างชื่อ-นามสกุล .....ตำแหน่ง.....  
 ซึ่งต่อไปนี้จะเรียกว่า ผู้รับการประเมิน กับชื่อ-นามสกุล .....ตำแหน่ง.....ซึ่งต่อไปนี้จะเรียกว่า ผู้ประเมิน  
 ผู้ประเมิน และผู้รับการประเมิน ได้มีข้อตกลงร่วมกันกำหนดการประเมินผลการปฏิบัติงาน ประกอบด้วย ส่วนที่ ๑ การประเมินผลสัมฤทธิ์ของงาน และส่วนที่ ๒ การประเมินสมรรถนะ  
 เพื่อใช้สำหรับประเมินผลการปฏิบัติงานในรอบการประเมิน ครั้งที่.. ประจำปีงบประมาณ พ.ศ. .... โดยผู้รับการประเมินขอให้ข้อตกลงว่า จะมุ่งมั่นปฏิบัติงานให้เกิดผลงานที่ดีตามเป้าหมาย  
 และเกิดประโยชน์แก่ประชาชนหรือทางราชการตามที่ได้ตกลงไว้ และผู้ประเมินขอให้ข้อตกลงว่า ยินดีให้คำแนะนำ คำปรึกษาในการปฏิบัติงานแก่ผู้รับการประเมิน และจะประเมินผล  
 การปฏิบัติงานด้วยความเป็นธรรม โปร่งใสตามที่ได้ตกลงกันไว้ โดยทั้งสองฝ่ายได้รับทราบข้อตกลงการประเมินผลการปฏิบัติงานร่วมกันแล้ว จึงลงลายมือชื่อไว้เป็นหลักฐาน

ลงชื่อ.....(ผู้รับการประเมิน)

(.....)

ตำแหน่ง.....

วันที่.....

ลงชื่อ.....(ผู้ประเมิน)

(.....)

ตำแหน่ง.....

วันที่.....

### ส่วนที่ ๔ สรุปผลการประเมิน

#### ๔.๑ ผลการประเมินตนเอง

ข้าพเจ้าขอรับรองว่า ได้ประเมินตนเองตามเอกสารหรือหลักฐาน/ตัวบ่งชี้ความสำเร็จที่มีอยู่จริง

(ลงชื่อ).....ผู้รับการประเมิน

(.....)

ตำแหน่ง.....

วันที่.....

๔.๒ ผลการประเมินของผู้ประเมิน

| รายการ               | คะแนนเต็ม<br>(ร้อยละ) | ผลการประเมิน<br>(ร้อยละ) | ระดับผลการประเมิน   |
|----------------------|-----------------------|--------------------------|---|
| ๑. ผลสัมฤทธิ์ของงาน  | ๗๐                    |                          | <input type="checkbox"/> ดีเด่น ตั้งแต่ร้อยละ ๙๐ ขึ้นไป<br><input type="checkbox"/> ดีมาก ตั้งแต่ร้อยละ ๘๐ แต่ไม่ถึงร้อยละ ๙๐<br><input type="checkbox"/> ดี ตั้งแต่ร้อยละ ๗๐ แต่ไม่ถึงร้อยละ ๘๐<br><input type="checkbox"/> พอใจ ตั้งแต่ร้อยละ ๖๐ แต่ไม่ถึงร้อยละ ๗๐<br><input type="checkbox"/> ต้องปรับปรุง ต่ำกว่าร้อยละ ๖๐ |
| ๒. การประเมินสมรรถนะ | ๓๐                    |                          |   |
| รวม                  | ๑๐๐                   |                          |   |

(ลงชื่อ).....ผู้ประเมิน

(.....)

ตำแหน่ง.....

วันที่.....

ส่วนที่ ๕ แผนพัฒนาการปฏิบัติราชการ

| ผลสัมฤทธิ์ของงานหรือสมรรถนะ<br>ที่เลือกพัฒนา<br>(ก) | วิธีการพัฒนา<br>(ข) | ช่วงเวลาและระยะเวลา<br>การพัฒนา<br>(ค) | วิธีการวัดผลในการพัฒนา<br>(ง) |
|---|---------------------|--|-------------------------------|
|   |                     |  |                               |

## ส่วนที่ ๖ การแจ้งและรับทราบผลการประเมิน

|  |  |   |
|--|--|---|
| <input type="checkbox"/> ได้แจ้งผลการประเมินให้ทราบแล้ว<br><br>ลงชื่อ.....<br>(.....)<br>ตำแหน่ง.....<br><p style="text-align: center;">ผู้ประเมิน</p> วันที่..... | <input type="checkbox"/> ได้รับทราบผลการประเมินแล้ว<br><br>ลงชื่อ.....<br>(.....)<br>ตำแหน่ง.....<br><p style="text-align: center;">ผู้รับการประเมิน</p> วันที่..... | <input type="checkbox"/> ได้แจ้งผลการประเมินแล้วเมื่อวันที่.....<br>แต่ผู้รับการประเมินไม่ยินยอมลงนามรับทราบ<br>โดยมี.....เป็นพยาน<br><br>ลงชื่อ.....<br>(.....)<br>ตำแหน่ง.....<br><p style="text-align: center;">พยาน</p> วันที่..... |
|--|--|---|

## ส่วนที่ ๗ ความเห็นของผู้บังคับบัญชาเหนือขึ้นไป (ถ้ามี)

|   |
|---|
| <input type="checkbox"/> เห็นชอบกับผลคะแนนของผู้ประเมิน<br><input type="checkbox"/> มีความเห็นแตกต่าง ดังนี้ ๑. ผลสัมฤทธิ์ของงาน ควรได้คะแนนร้อยละ..... เหตุผล.....<br>๒. สมรรถนะ ควรได้คะแนนร้อยละ..... เหตุผล.....<br>รวมคะแนนที่ควรได้ครั้งนี้ร้อยละ.....<br><br>ลงชื่อ.....<br>(.....)<br>ตำแหน่ง.....<br>วันที่..... |
|---|

### ส่วนที่ ๘ ความเห็นของคณะกรรมการกลั่นกรองการประเมินผลการปฏิบัติงานของข้าราชการหรือพนักงานส่วนท้องถิ่น

เห็นชอบกับผลคะแนนของ  ผู้ประเมิน ตามส่วนที่ ๔ หรือ  ผู้บังคับบัญชาเหนือขึ้นไป ตามส่วนที่ ๗

มีความเห็นแตกต่าง ดังนี้ ๑. ผลสัมฤทธิ์ของงาน ควรได้คะแนนร้อยละ..... เหตุผล.....  
 ๒. สมรรถนะ ควรได้คะแนนร้อยละ..... เหตุผล.....  
 รวมคะแนนที่ควรได้ครั้งนี้ร้อยละ.....

ลงชื่อ.....

(.....)

ตำแหน่ง ปลัด อบจ./ปลัดเทศบาล/ปลัด อบต.

ประธานกรรมการกลั่นกรองการประเมินผลการปฏิบัติงานฯ

วันที่.....

### ส่วนที่ ๙ ผลการพิจารณาของนายก อบจ./นายกเทศมนตรี/นายก อบต.

เห็นชอบตามความเห็นของคณะกรรมการกลั่นกรองการประเมินผลการปฏิบัติงานของข้าราชการหรือพนักงานส่วนท้องถิ่น

มีความเห็นแตกต่าง ดังนี้ ๑. ผลสัมฤทธิ์ของงาน ควรได้คะแนนร้อยละ..... เหตุผล.....  
 ๒. สมรรถนะ ควรได้คะแนนร้อยละ..... เหตุผล.....  
 รวมคะแนนที่ได้ครั้งนี้ร้อยละ.....

ลงชื่อ.....

(.....)

ตำแหน่ง นายก อบจ./นายกเทศมนตรี/นายก อบต.

วันที่.....

แบบประเมินผลการปฏิบัติงานของข้าราชการหรือพนักงานส่วนท้องถิ่น  
(สำหรับตำแหน่งประเภทวิชาการ และทั่วไป)

รอบการประเมิน

- ครั้งที่ ๑ วันที่ ๑ ตุลาคม ๒๕.. ถึง ๓๑ มีนาคม ๒๕..  
 ครั้งที่ ๒ วันที่ ๑ เมษายน ๒๕.. ถึง ๓๐ กันยายน ๒๕..

ผู้รับการประเมิน

|                         |                   |                    |
|-------------------------|-------------------|--------------------|
| ผู้รับการประเมิน        |                   |                    |
| เลขประจำตัวประชาชน..... | ชื่อ-นามสกุล..... | ตำแหน่ง.....       |
| ตำแหน่งประเภท.....      | ระดับ.....        | เลขที่ตำแหน่ง..... |
| งาน.....                | ส่วน/ฝ่าย.....    | สำนัก/กอง.....     |
| ผู้ประเมิน              |                   |                    |
| เลขประจำตัวประชาชน..... | ชื่อ-นามสกุล..... | ตำแหน่ง.....       |
| ตำแหน่งประเภท.....      | ระดับ .....       | สำนัก/กอง.....     |







### ส่วนที่ ๓ ข้อตกลงการประเมินผลการปฏิบัติงาน

ข้อตกลงการประเมินผลการปฏิบัติงานฉบับนี้จัดทำขึ้น ระหว่างชื่อ-นามสกุล .....ตำแหน่ง.....  
 ซึ่งต่อไปนี้จะเรียกว่า ผู้รับการประเมิน กับชื่อ-นามสกุล .....ตำแหน่ง.....ซึ่งต่อไปนี้จะเรียกว่า ผู้ประเมิน  
 ผู้ประเมิน และผู้รับการประเมิน ได้มีข้อตกลงร่วมกันกำหนดการประเมินผลการปฏิบัติงาน ประกอบด้วย ส่วนที่ ๑ การประเมินผลสัมฤทธิ์ของงาน และส่วนที่ ๒ การประเมินสมรรถนะ  
 เพื่อใช้สำหรับประเมินผลการปฏิบัติงานในรอบการประเมิน ครั้งที่ .. ประจำปีงบประมาณ พ.ศ. .... โดยผู้รับการประเมินขอให้ข้อตกลงว่า จะมุ่งมั่นปฏิบัติงานให้เกิดผลงานที่ดีตามเป้าหมาย  
 และเกิดประโยชน์แก่ประชาชนหรือทางราชการตามที่ได้ตกลงไว้ และผู้ประเมินขอให้ข้อตกลงว่า ยินดีให้คำแนะนำ คำปรึกษาในการปฏิบัติงานแก่ผู้รับการประเมิน และจะประเมินผล  
 การปฏิบัติงานด้วยความเป็นธรรม โปร่งใสตามที่ได้ตกลงกันไว้ โดยทั้งสองฝ่ายได้รับทราบข้อตกลงการประเมินผลการปฏิบัติงานร่วมกันแล้ว จึงลงลายมือชื่อไว้เป็นหลักฐาน

ลงชื่อ.....(ผู้รับการประเมิน)

(.....)

ตำแหน่ง.....

วันที่.....

ลงชื่อ.....(ผู้ประเมิน)

(.....)

ตำแหน่ง.....

วันที่.....

### ส่วนที่ ๔ สรุปผลการประเมิน

#### ๔.๑ ผลการประเมินตนเอง

ข้าพเจ้าขอรับรองว่า ได้ประเมินตนเองตามเอกสารหรือหลักฐาน/ตัวบ่งชี้ความสำเร็จที่มีอยู่จริง

(ลงชื่อ).....ผู้รับการประเมิน

(.....)

ตำแหน่ง.....

วันที่.....

๔.๒ ผลการประเมินของผู้ประเมิน

| รายการ               | คะแนนเต็ม<br>(ร้อยละ) | ผลการประเมิน<br>(ร้อยละ) | ระดับผลการประเมิน   |
|----------------------|-----------------------|--------------------------|---|
| ๑. ผลสัมฤทธิ์ของงาน  | ๗๐                    |                          | <input type="checkbox"/> ดีเด่น ตั้งแต่ร้อยละ ๙๐ ขึ้นไป<br><input type="checkbox"/> ดีมาก ตั้งแต่ร้อยละ ๘๐ แต่ไม่ถึงร้อยละ ๙๐<br><input type="checkbox"/> ดี ตั้งแต่ร้อยละ ๗๐ แต่ไม่ถึงร้อยละ ๘๐<br><input type="checkbox"/> พอใจ ตั้งแต่ร้อยละ ๖๐ แต่ไม่ถึงร้อยละ ๗๐<br><input type="checkbox"/> ต้องปรับปรุง ต่ำกว่าร้อยละ ๖๐ |
| ๒. การประเมินสมรรถนะ | ๓๐                    |                          |   |
| รวม                  | ๑๐๐                   |                          |   |

(ลงชื่อ).....ผู้ประเมิน

(.....)

ตำแหน่ง.....

วันที่.....

ส่วนที่ ๕ แผนพัฒนาการปฏิบัติราชการ

| ผลสัมฤทธิ์ของงานหรือสมรรถนะ<br>ที่เลือกพัฒนา<br>(ก) | วิธีการพัฒนา<br>(ข) | ช่วงเวลาและระยะเวลา<br>การพัฒนา<br>(ค) | วิธีการวัดผลในการพัฒนา<br>(ง) |
|---|---------------------|--|-------------------------------|
|   |                     |  |                               |

## ส่วนที่ ๖ การแจ้งและรับทราบผลการประเมิน

|  |  |   |
|--|--|---|
| <input type="checkbox"/> ได้แจ้งผลการประเมินให้ทราบแล้ว<br><br>ลงชื่อ.....<br>(.....)<br>ตำแหน่ง.....<br><p style="text-align: center;">ผู้ประเมิน</p> วันที่..... | <input type="checkbox"/> ได้รับทราบผลการประเมินแล้ว<br><br>ลงชื่อ.....<br>(.....)<br>ตำแหน่ง.....<br><p style="text-align: center;">ผู้รับการประเมิน</p> วันที่..... | <input type="checkbox"/> ได้แจ้งผลการประเมินแล้วเมื่อวันที่.....<br>แต่ผู้รับการประเมินไม่ยินยอมลงนามรับทราบ<br>โดยมี.....เป็นพยาน<br><br>ลงชื่อ.....<br>(.....)<br>ตำแหน่ง.....<br><p style="text-align: center;">พยาน</p> วันที่..... |
|--|--|---|

## ส่วนที่ ๗ ความเห็นของผู้บังคับบัญชาเหนือขึ้นไป (ถ้ามี)

|   |
|---|
| <input type="checkbox"/> เห็นชอบกับผลคะแนนของผู้ประเมิน<br><input type="checkbox"/> มีความเห็นแตกต่าง ดังนี้ ๑. ผลสัมฤทธิ์ของงาน ควรได้คะแนนร้อยละ..... เหตุผล.....<br>๒. สมรรถนะ ควรได้คะแนนร้อยละ..... เหตุผล.....<br>รวมคะแนนที่ควรได้ครั้งนี้ร้อยละ.....<br><br>ลงชื่อ.....<br>(.....)<br>ตำแหน่ง.....<br>วันที่..... |
|---|

### ส่วนที่ ๘ ความเห็นของคณะกรรมการกลั่นกรองการประเมินผลการปฏิบัติงานของข้าราชการหรือพนักงานส่วนท้องถิ่น

เห็นชอบกับผลคะแนนของ  ผู้ประเมิน ตามส่วนที่ ๔ หรือ  ผู้บังคับบัญชาเหนือขึ้นไป ตามส่วนที่ ๗

มีความเห็นแตกต่าง ดังนี้ ๑. ผลสัมฤทธิ์ของงาน ควรได้คะแนนร้อยละ..... เหตุผล.....  
 ๒. สมรรถนะ ควรได้คะแนนร้อยละ..... เหตุผล.....  
 รวมคะแนนที่ควรได้ครั้งนี้ร้อยละ.....

ลงชื่อ.....

(.....)

ตำแหน่ง ปลัด อบจ./ปลัดเทศบาล/ปลัด อบต.

ประธานกรรมการกลั่นกรองการประเมินผลการปฏิบัติงานฯ

วันที่.....

### ส่วนที่ ๙ ผลการพิจารณาของนายก อบจ./นายกเทศมนตรี/นายก อบต.

เห็นชอบตามความเห็นของคณะกรรมการกลั่นกรองการประเมินผลการปฏิบัติงานของข้าราชการหรือพนักงานส่วนท้องถิ่น

มีความเห็นแตกต่าง ดังนี้ ๑. ผลสัมฤทธิ์ของงาน ควรได้คะแนนร้อยละ..... เหตุผล.....  
 ๒. สมรรถนะ ควรได้คะแนนร้อยละ..... เหตุผล.....  
 รวมคะแนนที่ได้ครั้งนี้ร้อยละ.....

ลงชื่อ.....

(.....)

ตำแหน่ง นายก อบจ./นายกเทศมนตรี/นายก อบต.

วันที่.....

แบบประเมินผลการปฏิบัติงานของข้าราชการหรือพนักงานส่วนท้องถิ่น  
(สำหรับข้าราชการบรรจุใหม่ หรืออยู่ระหว่างทดลองปฏิบัติราชการ)

รอบการประเมิน

- ครั้งที่ ๑ วันที่ ๑ ตุลาคม ๒๕.. ถึง ๓๑ มีนาคม ๒๕..  
 ครั้งที่ ๒ วันที่ ๑ เมษายน ๒๕.. ถึง ๓๐ กันยายน ๒๕..

| ผู้รับการประเมิน        |                   |                    |
|-------------------------|-------------------|--------------------|
| เลขประจำตัวประชาชน..... | ชื่อ-นามสกุล..... | ตำแหน่ง.....       |
| ตำแหน่งประเภท.....      | ระดับ.....        | เลขที่ตำแหน่ง..... |
| งาน.....                | ส่วน/ฝ่าย.....    | สำนัก/กอง.....     |
| ผู้ประเมิน              |                   |                    |
| เลขประจำตัวประชาชน..... | ชื่อ-นามสกุล..... | ตำแหน่ง.....       |
| ตำแหน่งประเภท.....      | ระดับ .....       | สำนัก/กอง.....     |





ส่วนที่ ๒ การประเมินสมรรถนะ (ร้อยละ ๕๐)

| สมรรถนะ<br><br>(A)                    | น้ำหนัก<br>(ร้อยละ)<br><br>(B) | ระดับ<br>ที่คาดหวัง<br>ตามมาตรฐาน<br>กำหนด<br>ตำแหน่ง<br><br>(C) | ระดับสมรรถนะที่ค้นพบ<br>เมื่อเทียบกับพจนานุกรมสมรรถนะ |                                    |   | คะแนน<br>ที่ได้<br>ตามตาราง<br>เปรียบเทียบ<br><br>(G) | ผลคะแนน<br>ที่ได้<br>$(H) = \frac{(B) \times (G)}{๕}$ |
|---------------------------------------|--------------------------------|--|---|------------------------------------|---|---|---|
|                                       |                                |  | การประเมินตนเอง                                       |                                    | ผลการประเมิน<br>ของผู้ประเมิน<br>(ระดับ)<br><br>(F) |   |   |
|                                       |                                |  | หลักฐาน/ตัวบ่งชี้<br>ความสำเร็จ<br><br>(D)            | ผลการประเมิน<br>(ระดับ)<br><br>(E) |   |   |   |
| <b>สมรรถนะหลัก</b>                    |                                |  |   |                                    |   |   |   |
| ๑. การมุ่งผลสัมฤทธิ์                  |                                |  |   |                                    |   |   |   |
| ๒. การยึดมั่นในความถูกต้องและจริยธรรม |                                |  |   |                                    |   |   |   |
| ๓. ความเข้าใจในองค์กรและระบบงาน       |                                |  |   |                                    |   |   |   |
| ๔. การบริการเป็นเลิศ                  |                                |  |   |                                    |   |   |   |
| ๕. การทำงานเป็นทีม                    |                                |  |   |                                    |   |   |   |
| <b>สมรรถนะประจำสายงาน</b>             |                                |  |   |                                    |   |   |   |
| ๑. ....                               |                                |  |   |                                    |   |   |   |
| ๒. ....                               |                                |  |   |                                    |   |   |   |
| ๓. ....                               |                                |  |   |                                    |   |   |   |
| ๔. ....                               |                                |  |   |                                    |   |   |   |
| ๕. ....                               |                                |  |   |                                    |   |   |   |
| <b>รวม</b>                            | <b>๕๐</b>                      | -  | -   | -                                  | -   | -   |   |

### ส่วนที่ ๓ ข้อตกลงการประเมินผลการปฏิบัติงาน

ข้อตกลงการประเมินผลการปฏิบัติงานฉบับนี้จัดทำขึ้น ระหว่างชื่อ-นามสกุล .....ตำแหน่ง.....  
 ซึ่งต่อไปนี้จะเรียกว่า ผู้รับการประเมิน กับชื่อ-นามสกุล .....ตำแหน่ง.....ซึ่งต่อไปนี้จะเรียกว่า ผู้ประเมิน  
 ผู้ประเมิน และผู้รับการประเมิน ได้มีข้อตกลงร่วมกันกำหนดการประเมินผลการปฏิบัติงาน ประกอบด้วย ส่วนที่ ๑ การประเมินผลสัมฤทธิ์ของงาน และส่วนที่ ๒ การประเมินสมรรถนะ  
 เพื่อใช้สำหรับประเมินผลการปฏิบัติงานในรอบการประเมิน ครั้งที่.. ประจำปีงบประมาณ พ.ศ. .... โดยผู้รับการประเมินขอให้ข้อตกลงว่า จะมุ่งมั่นปฏิบัติงานให้เกิดผลงานที่ดีตามเป้าหมาย  
 และเกิดประโยชน์แก่ประชาชนหรือทางราชการตามที่ได้ตกลงไว้ และผู้ประเมินขอให้ข้อตกลงว่า ยินดีให้คำแนะนำ คำปรึกษาในการปฏิบัติงานแก่ผู้รับการประเมิน และจะประเมินผล  
 การปฏิบัติงานด้วยความเป็นธรรม โปร่งใสตามที่ได้ตกลงกันไว้ โดยทั้งสองฝ่ายได้รับทราบข้อตกลงการประเมินผลการปฏิบัติงานร่วมกันแล้ว จึงลงลายมือชื่อไว้เป็นหลักฐาน

ลงชื่อ.....(ผู้รับการประเมิน)

(.....)

ตำแหน่ง.....

วันที่.....

ลงชื่อ.....(ผู้ประเมิน)

(.....)

ตำแหน่ง.....

วันที่.....

### ส่วนที่ ๔ สรุปผลการประเมิน

#### ๔.๑ ผลการประเมินตนเอง

ข้าพเจ้าขอรับรองว่า ได้ประเมินตนเองตามเอกสารหรือหลักฐาน/ตัวบ่งชี้ความสำเร็จที่มีอยู่จริง

(ลงชื่อ).....ผู้รับการประเมิน

(.....)

ตำแหน่ง.....

วันที่.....

๔.๒ ผลการประเมินของผู้ประเมิน

| รายการ               | คะแนนเต็ม<br>(ร้อยละ) | ผลการประเมิน<br>(ร้อยละ) | ระดับผลการประเมิน  |
|----------------------|-----------------------|--------------------------|--|
| ๑. ผลสัมฤทธิ์ของงาน  | ๕๐                    |                          | <input type="checkbox"/> ดีเด่น      ตั้งแต่ร้อยละ ๙๐ ขึ้นไป<br><input type="checkbox"/> ดีมาก      ตั้งแต่ร้อยละ ๘๐ แต่ไม่ถึงร้อยละ ๙๐<br><input type="checkbox"/> ดี            ตั้งแต่ร้อยละ ๗๐ แต่ไม่ถึงร้อยละ ๘๐<br><input type="checkbox"/> พอใจ        ตั้งแต่ร้อยละ ๖๐ แต่ไม่ถึงร้อยละ ๗๐<br><input type="checkbox"/> ต้องปรับปรุง  ต่ำกว่าร้อยละ ๖๐ |
| ๒. การประเมินสมรรถนะ | ๕๐                    |                          |  |
| รวม                  | ๑๐๐                   |                          |  |

(ลงชื่อ).....ผู้ประเมิน

(.....)

ตำแหน่ง.....

วันที่.....

ส่วนที่ ๕ แผนพัฒนาการปฏิบัติราชการ

| ผลสัมฤทธิ์ของงานหรือสมรรถนะ<br>ที่เลือกพัฒนา<br>(ก) | วิธีการพัฒนา<br>(ข) | ช่วงเวลาและระยะเวลา<br>การพัฒนา<br>(ค) | วิธีการวัดผลในการพัฒนา<br>(ง) |
|---|---------------------|--|-------------------------------|
|   |                     |  |                               |

## ส่วนที่ ๖ การแจ้งและรับทราบผลการประเมิน

|  |  |   |
|--|--|---|
| <input type="checkbox"/> ได้แจ้งผลการประเมินให้ทราบแล้ว<br><br>ลงชื่อ.....<br>(.....)<br>ตำแหน่ง.....<br><p style="text-align: center;">ผู้ประเมิน</p> วันที่..... | <input type="checkbox"/> ได้รับทราบผลการประเมินแล้ว<br><br>ลงชื่อ.....<br>(.....)<br>ตำแหน่ง.....<br><p style="text-align: center;">ผู้รับการประเมิน</p> วันที่..... | <input type="checkbox"/> ได้แจ้งผลการประเมินแล้วเมื่อวันที่.....<br>แต่ผู้รับการประเมินไม่ยินยอมลงนามรับทราบ<br>โดยมี.....เป็นพยาน<br><br>ลงชื่อ.....<br>(.....)<br>ตำแหน่ง.....<br><p style="text-align: center;">พยาน</p> วันที่..... |
|--|--|---|

## ส่วนที่ ๗ ความเห็นของผู้บังคับบัญชาเหนือขึ้นไป (ถ้ามี)

|   |
|---|
| <input type="checkbox"/> เห็นชอบกับผลคะแนนของผู้ประเมิน<br><input type="checkbox"/> มีความเห็นแตกต่าง ดังนี้ ๑. ผลสัมฤทธิ์ของงาน ควรได้คะแนนร้อยละ..... เหตุผล.....<br>๒. สมรรถนะ ควรได้คะแนนร้อยละ..... เหตุผล.....<br>รวมคะแนนที่ควรได้ครั้งนี้ร้อยละ.....<br><br>ลงชื่อ.....<br>(.....)<br>ตำแหน่ง.....<br>วันที่..... |
|---|

## ส่วนที่ ๘ ความเห็นของคณะกรรมการกลั่นกรองการประเมินผลการปฏิบัติงานของข้าราชการหรือพนักงานส่วนท้องถิ่น

เห็นชอบกับผลคะแนนของ  ผู้ประเมิน ตามส่วนที่ ๔ หรือ  ผู้บังคับบัญชาเหนือขึ้นไป ตามส่วนที่ ๗

มีความเห็นแตกต่าง ดังนี้ ๑. ผลสัมฤทธิ์ของงาน ควรได้คะแนนร้อยละ..... เหตุผล.....  
 ๒. สมรรถนะ ควรได้คะแนนร้อยละ..... เหตุผล.....  
 รวมคะแนนที่ควรได้ครั้งนี้ร้อยละ.....

ลงชื่อ.....

(.....)

ตำแหน่ง ปลัด อบจ./ปลัดเทศบาล/ปลัด อบต.

ประธานกรรมการกลั่นกรองการประเมินผลการปฏิบัติงานฯ

วันที่.....

## ส่วนที่ ๙ ผลการพิจารณาของนายก อบจ./นายกเทศมนตรี/นายก อบต.

เห็นชอบตามความเห็นของคณะกรรมการกลั่นกรองการประเมินผลการปฏิบัติงานของข้าราชการหรือพนักงานส่วนท้องถิ่น

มีความเห็นแตกต่าง ดังนี้ ๑. ผลสัมฤทธิ์ของงาน ควรได้คะแนนร้อยละ..... เหตุผล.....  
 ๒. สมรรถนะ ควรได้คะแนนร้อยละ..... เหตุผล.....  
 รวมคะแนนที่ได้ครั้งนี้ร้อยละ.....

ลงชื่อ.....

(.....)

ตำแหน่ง นายก อบจ./นายกเทศมนตรี/นายก อบต.

วันที่.....

## (ตัวอย่าง)

แบบประเมินผลการปฏิบัติงานของข้าราชการหรือพนักงานส่วนท้องถิ่น  
(สำหรับตำแหน่งประเภทวิชาการ และทั่วไป)

รอบการประเมิน

- ครั้งที่ ๑ วันที่ ๑ ตุลาคม ๒๕๖๒ ถึง ๓๑ มีนาคม ๒๕๖๓  
 ครั้งที่ ๒ วันที่ ๑ เมษายน ๒๕.. ถึง ๓๐ กันยายน ๒๕..

## ผู้รับการประเมิน

|                                       |                               |                                |
|---------------------------------------|-------------------------------|--------------------------------|
| เลขประจำตัวประชาชน X.XXXXX.XXXXX.XX.X | ชื่อ-นามสกุล นายศักดิ์ ชูวงศ์ | ตำแหน่ง นักทรัพยากรบุคคล       |
| ตำแหน่งประเภท วิชาการ                 | ระดับ ข้าราชการ               | เลขที่ตำแหน่ง XX.X.XXXXX.XXXXX |
| งาน.....                              | ส่วน/ฝ่าย ฝ่ายอำนวยการ        | สำนัก/กอง สำนักปลัด            |

## ผู้ประเมิน

|                                       |                                  |                          |
|---------------------------------------|----------------------------------|--------------------------|
| เลขประจำตัวประชาชน X.XXXXX.XXXXX.XX.X | ชื่อ-นามสกุล นายอดิสร สุนทรวิภาต | ตำแหน่ง หัวหน้าสำนักปลัด |
| ตำแหน่งประเภท อำนวยการท้องถิ่น        | ระดับ ต้น                        | สำนัก/กอง สำนักปลัด      |

ส่วนที่ ๑ การประเมินผลสัมฤทธิ์ของงาน (ร้อยละ ๗๐)

๑.๑ ก่อนเริ่มรอบการประเมิน

| ลำดับ<br>ที่ | ผลสัมฤทธิ์ของงาน<br><br>(A)                          | ตัวชี้วัด<br><br>(B)   | น้ำหนัก<br>(ร้อยละ)<br><br>(C) | ระดับคะแนนและค่าเป้าหมาย (D) |    |    |    |     |
|--------------|--|--|--------------------------------|------------------------------|----|----|----|-----|
|              |  |  |                                | ๑                            | ๒  | ๓  | ๔  | ๕   |
| ๑            | ระบบทะเบียนประวัติข้าราชการอิเล็กทรอนิกส์            | ร้อยละของการบันทึกข้อมูลในระบบทะเบียนประวัติ ก.พ.๗ ในระบบ LHR มีความถูกต้องครบถ้วน และเป็นปัจจุบัน         | ๒๕                             | ๘๐                           | ๘๕ | ๙๐ | ๙๕ | ๑๐๐ |
| ๒            | แผนอัตรากำลังมี ประสิทธิภาพ และประสิทธิผล            | ร้อยละของผู้ที่ผ่านเกณฑ์คะแนนในการประเมินค่างาน  | ๒๕                             | ๔๐                           | ๕๐ | ๖๐ | ๗๐ | ๘๐  |
| ๓            | การประเมินผลการปฏิบัติงานมีประสิทธิภาพ และประสิทธิผล | จำนวนข้าราชการที่มีการจัดทำข้อตกลงการประเมินผลการปฏิบัติงาน ครั้งที่ ๒/๒๕๖๓ แล้วเสร็จภายในเดือนเมษายน ๒๕๖๓ | ๒๐                             | ๕                            | ๑๐ | ๑๕ | ๒๐ | ๒๕  |
|              | <b>รวม</b>   |  | <b>๗๐</b>                      | -                            | -  | -  | -  | -   |

- หมายเหตุ ๑. ในกรณีมีข้าราชการหรือพนักงานส่วนท้องถิ่นได้รับการแต่งตั้งให้ดำรงตำแหน่ง หรือระดับสูงขึ้น ให้นำวิสัยทัศน์หรือข้อเสนอในการพัฒนางานมากำหนดเป็นการประเมินผลสัมฤทธิ์ของงานในรอบการประเมินครั้งนั้น และครั้งถัดไปจนกว่าจะได้ผลสำเร็จตามตัวชี้วัดที่เสนอในวิสัยทัศน์หรือข้อเสนอ
๒. กรณีช่อง “ผลสัมฤทธิ์ของงาน” หรือช่อง “ตัวชี้วัด” หากไม่สามารถกรอกรายละเอียดได้พอ อาจทำเป็นหลักฐานแนบท้ายแบบประเมินได้

## ๑.๒ หลังสิ้นรอบการประเมิน

| ลำดับ<br>ตัวชี้วัด | การประเมินตนเอง                                |  |                                     | ผลการประเมิน<br>ของผู้ประเมิน<br>(ระดับคะแนน)<br>(H) | คะแนนที่ได้<br>$(I) = \frac{(C) \times (H)}{5}$ |
|--------------------|--|--|-------------------------------------|--|---|
|                    | ผลการดำเนินงาน<br>ที่สำเร็จตามตัวชี้วัด<br>(E) | หลักฐาน/ตัวบ่งชี้<br>ความสำเร็จ<br>(F)   | ผลการประเมิน<br>(ระดับคะแนน)<br>(G) |  |   |
| ๑                  | ๙๐   | ๑. แผนอัตรากำลังสามปี<br>๒. บัญชีลงเวลาปฏิบัติราชการของข้าราชการ และลูกจ้าง<br>๓. ข้อมูลในระบบศูนย์บริการข้อมูลบุคลากรท้องถิ่นแห่งชาติ (LHR) ว่ามีจำนวนกรอบอัตรากำลัง มีคนครอง อัตรารว่าง และ อัตรารอเงินเดือนปัจจุบัน ตรงกับแผนอัตรากำลัง บัญชีลงเวลา และ ค่าส่งเลื่อนขั้นเงินเดือน | ๓                                   | ๓  | ๑๕  |
| ๒                  | ๗๐   | บัญชีหรือตารางการประเมินค่างาน/โปรแกรมประเมินค่างาน  | ๔                                   | ๔  | ๒๐  |
| ๓                  | ๒๕   | แบบประเมินผลการปฏิบัติงาน  | ๕                                   | ๕  | ๒๐  |
|                    |  | <b>รวม</b>   | -                                   | -  | <b>๕๕</b>                                       |

หมายเหตุ หลักฐาน/ตัวบ่งชี้ความสำเร็จ หมายถึง หลักฐาน/เอกสารที่ผู้รับการประเมินแสดงยืนยันต่อผู้ประเมินว่า ผลสัมฤทธิ์ของงานสำเร็จอยู่ในระดับคะแนนและค่าเป้าหมายใด



### ส่วนที่ ๓ ข้อตกลงการประเมินผลการปฏิบัติงาน

ข้อตกลงการประเมินผลการปฏิบัติงานฉบับนี้จัดทำขึ้น ระหว่างชื่อ-นามสกุล.....นายศักดิ์ดา ชูวงศ์.....ตำแหน่ง.....นักทรัพยากรบุคคลชำนาญการ.....  
 ซึ่งต่อไปนี้จะเรียกว่า ผู้รับการประเมิน กับชื่อ-นามสกุล.....นายอดิศร สุนทรวิภาต.....ตำแหน่ง.....หัวหน้าสำนักปลัด.....ซึ่งต่อไปนี้จะเรียกว่า ผู้ประเมิน  
 ผู้ประเมิน และผู้รับการประเมิน ได้มีข้อตกลงร่วมกันกำหนดการประเมินผลการปฏิบัติงาน ประกอบด้วย ส่วนที่ ๑ การประเมินผลสัมฤทธิ์ของงาน และส่วนที่ ๒ การประเมินสมรรถนะ  
 เพื่อใช้สำหรับประเมินผลการปฏิบัติงานในรอบการประเมิน ครั้งที่.....๒.....ประจำปีงบประมาณ พ.ศ. ๒๕๖๓ โดยผู้รับการประเมินขอให้ข้อตกลงว่า จะมุ่งมั่นปฏิบัติงานให้เกิดผลงานที่ดีตาม  
 เป้าหมาย และเกิดประโยชน์แก่ประชาชนหรือทางราชการตามที่ได้ตกลงไว้ และผู้ประเมินขอให้ข้อตกลงว่า ยินดีให้คำแนะนำ คำปรึกษาในการปฏิบัติงานแก่ผู้รับการประเมิน และจะ  
 ประเมินผลการปฏิบัติงานด้วยความเป็นธรรม โปร่งใสตามที่ได้ตกลงกันไว้ โดยทั้งสองฝ่ายได้รับทราบข้อตกลงการประเมินผลการปฏิบัติงานร่วมกันแล้ว จึงลงลายมือชื่อไว้เป็นหลักฐาน

ลงชื่อ.....ศักดิ์ดา.....(ผู้รับการประเมิน)  
 (.....นายศักดิ์ดา ชูวงศ์.....)  
 ตำแหน่ง.....นักทรัพยากรบุคคลชำนาญการ.....  
 วันที่.....๑ เมษายน พ.ศ. ๒๕๖๓.....

ลงชื่อ.....อดิศร.....(ผู้ประเมิน)  
 (.....นายอดิศร สุนทรวิภาต.....)  
 ตำแหน่ง.....หัวหน้าสำนักปลัด.....  
 วันที่.....๑ เมษายน พ.ศ. ๒๕๖๓.....

### ส่วนที่ ๔ สรุปผลการประเมิน

#### ๔.๑ ผลการประเมินตนเอง

ข้าพเจ้าขอรับรองว่า ได้ประเมินตนเองตามเอกสารหรือหลักฐาน/ตัวบ่งชี้ความสำเร็จที่มีอยู่จริง

ลงชื่อ.....ศักดิ์ดา.....(ผู้รับการประเมิน)  
 (.....นายศักดิ์ดา ชูวงศ์.....)  
 ตำแหน่ง.....นักทรัพยากรบุคคลชำนาญการ.....  
 วันที่.....๑ เมษายน พ.ศ. ๒๕๖๓.....

๔.๒ ผลการประเมินของผู้ประเมิน

| รายการ               | คะแนนเต็ม<br>(ร้อยละ) | ผลการประเมิน<br>(ร้อยละ) | ระดับผลการประเมิน  |
|----------------------|-----------------------|--------------------------|--|
| ๑. ผลสัมฤทธิ์ของงาน  | ๗๐                    | ๕๕                       | <input type="checkbox"/> ดีเด่น ตั้งแต่ร้อยละ ๙๐ ขึ้นไป<br><input checked="" type="checkbox"/> ดีมาก ตั้งแต่ร้อยละ ๘๐ แต่ไม่ถึงร้อยละ ๙๐<br><input type="checkbox"/> ดี ตั้งแต่ร้อยละ ๗๐ แต่ไม่ถึงร้อยละ ๘๐<br><input type="checkbox"/> พอใจ ตั้งแต่ร้อยละ ๖๐ แต่ไม่ถึงร้อยละ ๗๐<br><input type="checkbox"/> ต้องปรับปรุง ต่ำกว่าร้อยละ ๖๐ |
| ๒. การประเมินสมรรถนะ | ๓๐                    | ๒๕.๘๐                    |  |
| รวม                  | ๑๐๐                   | ๘๐.๘๐                    |  |

ลงชื่อ.....อธิศร.....(ผู้ประเมิน)

(.....นายอธิศร สุนทรวิภาต.....)

ตำแหน่ง.....หัวหน้าสำนักปลัด.....

วันที่.....๑ เมษายน พ.ศ. ๒๕๖๓.....

ส่วนที่ ๕ แผนพัฒนาการปฏิบัติราชการ

| ผลสัมฤทธิ์ของงานหรือสมรรถนะ<br>ที่เลือกพัฒนา<br>(ก)          | วิธีการพัฒนา<br>(ข) | ช่วงเวลาและระยะเวลา<br>การพัฒนา<br>(ค) | วิธีการวัดผลในการพัฒนา<br>(ง)               |
|--|---------------------|--|---|
| การนำเทคโนโลยีมาประยุกต์ใช้ในการปฏิบัติงานและเชื่อมโยงข้อมูล | ฝึกอบรม             | พฤศจิกายน ๒๕๖๓                         | จัดทำโครงการพัฒนาระบบ และการเชื่อมโยงข้อมูล |

## ส่วนที่ ๖ การแจ้งและรับทราบผลการประเมิน

|  |   |   |
|--|---|---|
| <input checked="" type="checkbox"/> ได้แจ้งผลการประเมินให้ทราบแล้ว<br><br>ลงชื่อ..... <u>อดิศร</u> .....<br>( <u>นายอดิศร สุนทรวิภาต</u> )<br>ตำแหน่ง <u>หัวหน้าสำนักปลัด</u><br><u>ผู้ประเมิน</u><br>วันที่ <u>๑ ตุลาคม พ.ศ. ๒๕๖๓</u> | <input checked="" type="checkbox"/> ได้รับทราบผลการประเมินแล้ว<br><br>ลงชื่อ..... <u>ศักดิ์ดา</u> .....<br>( <u>นายศักดิ์ดา ชวงค์</u> )<br>ตำแหน่ง <u>นักทรัพยากรบุคคลชำนาญการ</u><br><u>ผู้รับการประเมิน</u><br>วันที่ <u>๑ ตุลาคม พ.ศ. ๒๕๖๓</u> | <input type="checkbox"/> ได้แจ้งผลการประเมินแล้วเมื่อวันที่.....<br>แต่ผู้รับการประเมินไม่ยินยอมลงนามรับทราบ<br>โดยมี.....เป็นพยาน<br><br>ลงชื่อ.....<br>(.....)<br>ตำแหน่ง.....<br>พยาน<br>วันที่..... |
|--|---|---|

## ส่วนที่ ๗ ความเห็นของผู้บังคับบัญชาเหนือขึ้นไป (ถ้ามี)

|   |
|---|
| <input checked="" type="checkbox"/> เห็นชอบกับผลคะแนนของผู้ประเมิน<br><input type="checkbox"/> มีความเห็นแตกต่าง ดังนี้ ๑. ผลสัมฤทธิ์ของงาน ควรได้คะแนนร้อยละ..... เหตุผล.....<br>๒. สมรรถนะ ควรได้คะแนนร้อยละ..... เหตุผล.....<br>รวมคะแนนที่ควรได้ครั้งนี้ร้อยละ.....<br><br>ลงชื่อ..... <u>โควิท</u> .....<br>( <u>นายโควิท แน่มมาก</u> )<br>ตำแหน่ง <u>ปลัดองค์การบริหารส่วนตำบลบันลือโลก</u><br>วันที่ <u>๒ ตุลาคม พ.ศ. ๒๕๖๓</u> |
|---|

ส่วนที่ ๘ ความเห็นของคณะกรรมการกลั่นกรองการประเมินผลการปฏิบัติงานของข้าราชการหรือพนักงานส่วนท้องถิ่น

เห็นชอบกับผลคะแนนของ  ผู้ประเมิน ตามส่วนที่ ๔ หรือ  ผู้บังคับบัญชาเหนือขึ้นไป ตามส่วนที่ ๗

มีความเห็นแตกต่าง ดังนี้ ๑. ผลสัมฤทธิ์ของงาน ควรได้คะแนนร้อยละ..... เหตุผล.....  
 ๒. สมรรถนะ ควรได้คะแนนร้อยละ..... เหตุผล.....  
 รวมคะแนนที่ควรได้ครั้งนี้ร้อยละ.....

ลงชื่อ..... โควิท.....

(..... นายโควิท แน่มาก.....)

ตำแหน่ง ปลัดองค์การบริหารส่วนตำบลบันลือโลก  
 ประธานกรรมการกลั่นกรองการประเมินผลการปฏิบัติงานฯ

วันที่...๓...ตุลาคม พ.ศ. ๒๕๖๓

ส่วนที่ ๙ ผลการพิจารณาของนายก อบจ./นายกเทศมนตรี/นายก อบต.

เห็นชอบตามความเห็นของคณะกรรมการกลั่นกรองการประเมินผลการปฏิบัติงานของข้าราชการหรือพนักงานส่วนท้องถิ่น

มีความเห็นแตกต่าง ดังนี้ ๑. ผลสัมฤทธิ์ของงาน ควรได้คะแนนร้อยละ..... เหตุผล.....  
 ๒. สมรรถนะ ควรได้คะแนนร้อยละ..... เหตุผล.....  
 รวมคะแนนที่ได้ครั้งนี้ร้อยละ.....

ลงชื่อ..... บุญรักษา.....

(..... นายบุญรักษา โชคช่วย.....)

ตำแหน่ง นายกองค์การบริหารส่วนตำบลบันลือโลก

วันที่...๔...ตุลาคม พ.ศ. ๒๕๖๓

## คำอธิบาย

### แบบประเมินผลการปฏิบัติงานของข้าราชการหรือพนักงานส่วนท้องถิ่น

แบบประเมินผลการปฏิบัติงานของข้าราชการหรือพนักงานส่วนท้องถิ่น เป็นแบบประเมินผลฯ ที่สำนักงาน ก.จ. ก.ท. และ ก.อบต. กำหนดขึ้น เพื่อใช้เป็นแบบประเมินผลการปฏิบัติงานในรูปแบบเอกสาร และเพื่อเป็นการรองรับการประเมินผลการปฏิบัติงานในรูปแบบระบบเทคโนโลยีสารสนเทศ โดยให้เริ่มใช้แบบประเมินผลฯ นี้ ตั้งแต่รอบการประเมินครั้งที่ ๒/๒๕๖๓ เป็นต้นไป แบ่งออกเป็น ๑๐ รายการ ดังนี้

๑. ข้อมูลทั่วไป ได้แก่ รอบการประเมิน ข้อมูลของผู้รับการประเมิน และผู้ประเมิน
๒. ส่วนที่ ๑ การประเมินผลสัมฤทธิ์ของงาน
๓. ส่วนที่ ๒ การประเมินสมรรถนะ
๔. ส่วนที่ ๓ ข้อตกลงการประเมินผลการปฏิบัติงาน
๕. ส่วนที่ ๔ สรุปผลการประเมิน
๖. ส่วนที่ ๕ แผนพัฒนาการปฏิบัติราชการ
๗. ส่วนที่ ๖ การแจ้งและรับทราบผลการประเมิน
๘. ส่วนที่ ๗ ความเห็นของผู้บังคับบัญชาเหนือขึ้นไป (ถ้ามี)
๙. ส่วนที่ ๘ ความเห็นของคณะกรรมการกลั่นกรองการประเมินผลการปฏิบัติงาน ของ

ข้าราชการหรือพนักงานส่วนท้องถิ่น

๑๐. ส่วนที่ ๙ ผลการพิจารณาของนายกองค์การบริหารส่วนจังหวัด หรือนายกเทศมนตรี หรือนายกองค์การบริหารส่วนตำบล

ให้ข้าราชการหรือพนักงานส่วนท้องถิ่นทุกคนดำเนินการจัดทำแบบประเมินผลการปฏิบัติงานของข้าราชการหรือพนักงานส่วนท้องถิ่น โดยให้บันทึกหรือระบุรายการ ดังนี้

๑. ข้อมูลทั่วไป ได้แก่ รอบการประเมิน ข้อมูลของผู้รับการประเมิน และผู้ประเมิน  
รอบการประเมิน

ให้ผู้รับการประเมินบันทึกหรือระบุว่าเป็น รอบการประเมินผลการปฏิบัติงานของ ครั้งที่ ๑ ระหว่างวันที่ ๑ ตุลาคม ถึง ๓๑ มีนาคม ของปีถัดไป หรือครั้งที่ ๒ ระหว่างวันที่ ๑ เมษายน ถึง ๓๐ กันยายน ของปีเดียวกัน

ผู้รับการประเมิน

ผู้รับการประเมิน หมายถึง ข้าราชการหรือพนักงานส่วนท้องถิ่นที่เป็นผู้ถูกประเมิน โดยให้ดำเนินการบันทึก หรือระบุข้อมูล ได้แก่

- เลขประจำตัวประชาชน ให้ระบุเลขบัตรประจำตัวประชาชน ๑๓ หลัก

- ชื่อ นามสกุลของผู้รับการประเมิน

- ตำแหน่ง หมายถึง ให้ระบุชื่อตำแหน่งในการบริหารงานสำหรับผู้ดำรงตำแหน่งประเภทบริหารท้องถิ่น และตำแหน่งประเภทอำนวยการท้องถิ่น เช่น รองปลัดองค์การบริหารส่วนตำบล ผู้อำนวยการกองคลัง หัวหน้าสำนักปลัด หรือให้ระบุชื่อตำแหน่งในสายงานสำหรับผู้ดำรงตำแหน่งประเภทวิชาการ และตำแหน่งประเภททั่วไป เช่น นักทรัพยากรบุคคล เจ้าพนักงานสาธารณสุข แล้วแต่กรณี

- ตำแหน่งประเภท หมายถึง ตำแหน่งประเภทบริหารท้องถิ่น หรือตำแหน่งประเภทอำนวยการท้องถิ่น หรือตำแหน่งประเภทวิชาการ หรือตำแหน่งประเภททั่วไป

- ระดับ หมายถึง ระดับของตำแหน่งประเภทใดประเภทหนึ่ง เช่น ระดับชำนาญการ ระดับปฏิบัติงาน

- เลขที่ตำแหน่ง หมายถึง เลขที่ตำแหน่ง ๑๒ หลัก ตามที่ ก.จ. ก.ท. และ ก.อบต. กำหนด หรือสำนักงาน ก.จ. ก.ท. และ ก.อบต. กำหนด
- งาน หมายถึง ส่วนราชการที่สังกัดของผู้รับการประเมินระดับงาน
- ส่วน/ฝ่าย หมายถึง ส่วนราชการที่สังกัดของผู้รับการประเมินระดับส่วน หรือฝ่าย
- สำนัก/กอง หมายถึง ส่วนราชการที่สังกัดของผู้รับการประเมินระดับสำนัก หรือกอง

### ผู้ประเมิน

ผู้ประเมิน หมายถึง ผู้บังคับบัญชาตามข้อ ๑๐ ของประกาศ ก.จ. ก.ท. และ ก.อบต. เรื่อง มาตรฐานทั่วไปเกี่ยวกับหลักเกณฑ์ และวิธีการประเมินผลการปฏิบัติงานของข้าราชการหรือพนักงานส่วนท้องถิ่น พ.ศ. ๒๕๕๘ และแก้ไขเพิ่มเติมถึง (ฉบับที่ ๒) พ.ศ. ๒๕๖๓ โดยให้ผู้รับการประเมินบันทึกหรือระบุข้อมูลของผู้ประเมิน ได้แก่

- เลขประจำตัวประชาชน ให้ระบุเลขบัตรประจำตัวประชาชน ๑๓ หลัก
- ชื่อ นามสกุล ของผู้ประเมิน
- ตำแหน่ง หมายถึง ชื่อตำแหน่งในการบริหารงาน
- ตำแหน่งประเภท หมายถึง ตำแหน่งประเภทบริหารท้องถิ่น หรือตำแหน่งประเภท อำนวยการท้องถิ่น
- ระดับ หมายถึง ระดับของตำแหน่งประเภทใดประเภทหนึ่ง
- สำนัก/กอง หมายถึง ส่วนราชการที่สังกัดของผู้ประเมินระดับสำนัก หรือกอง

## ๒. ส่วนที่ ๑ การประเมินผลสัมฤทธิ์ของงาน

### ๑.๑ ก่อนเริ่มรอบการประเมิน

- **ผลสัมฤทธิ์ของงาน** หมายถึง งาน/โครงการ/กิจกรรมที่ได้ตกลงกันระหว่างผู้รับการประเมิน และผู้ประเมิน โดยในแต่ละรอบการประเมินต้องกำหนดผลสัมฤทธิ์ของงานไม่น้อยกว่า ๒ งาน/โครงการ/กิจกรรม ในกรณีมีข้าราชการหรือพนักงานส่วนท้องถิ่นได้รับการแต่งตั้งให้ดำรงตำแหน่ง หรือระดับสูงขึ้น ให้นำวิสัยทัศน์ หรือข้อเสนอในการพัฒนางานมากำหนดเป็นการประเมินผลสัมฤทธิ์ของงานในรอบการประเมินครั้งนั้น และ ครั้งถัดไปจนกว่าจะได้ผลสำเร็จตามตัวชี้วัดที่เสนอในวิสัยทัศน์หรือข้อเสนอ

- **ตัวชี้วัด (KPIs)** หมายถึง ดัชนีหรือหน่วยวัดความสำเร็จของการปฏิบัติงานที่กำหนดขึ้น โดยเป็นหน่วยวัดที่แสดงผลสัมฤทธิ์ของงาน และสามารถแยกแยะความแตกต่างของผลการปฏิบัติงานได้ โดยกำหนดเป็นตัวชี้วัดเชิงปริมาณ หรือตัวชี้วัดเชิงคุณภาพ ฯลฯ

- **น้ำหนัก** หมายถึง การกำหนดค่าน้ำหนักของตัวชี้วัดแต่ละตัว ตามลำดับความสำคัญของ ตัวชี้วัดแต่ละตัว โดยมีหน่วยเป็นร้อยละ ค่าน้ำหนักรวมกันแล้วต้องมีค่าเท่ากับร้อยละ ๗๐ หรือร้อยละ ๕๐ แล้วแต่กรณี

- **ระดับคะแนนและค่าเป้าหมาย** หมายถึง ระดับค่าคะแนน ค่าเป้าหมาย และเกณฑ์ให้ คะแนนที่ผู้รับการประเมินและผู้ประเมินตกลงร่วมกันกำหนดขึ้นจากการปฏิบัติงาน โดยแบ่งออกเป็น ๕ ระดับ ได้แก่

๑) ระดับที่ ๕ หมายถึง ระดับค่าคะแนนและค่าเป้าหมายที่ดีกว่าค่าเป้าหมายมาก เป็นค่าเป้าหมาย ที่มีความยากและท้าทาย หากทำได้สำเร็จตามค่าเป้าหมายกำหนดจะได้ ๕ คะแนน

๒) ระดับที่ ๔ หมายถึง ระดับค่าคะแนนและค่าเป้าหมายที่ดีกว่าเป้าหมาย เป็นค่าเป้าหมาย ที่มีความยากในระดับหนึ่ง หากทำได้สำเร็จตามค่าเป้าหมายกำหนดจะได้ ๔ คะแนน

๓) ระดับที่ ๓ หมายถึง ระดับค่าคะแนนและค่าเป้าหมายค่ากลาง ที่เป็นไปตามค่าเป้าหมาย ที่จะทำให้สำเร็จหรือตั้งไว้ หากทำได้สำเร็จตามค่าเป้าหมายกำหนดจะได้ ๓ คะแนน

๔) ระดับที่ ๒ หมายถึง ระดับค่าคะแนนและค่าเป้าหมายที่ต่ำกว่าเป้าหมาย เป็นค่าเป้าหมาย ที่มีความง่าย หากทำได้สำเร็จตามค่าเป้าหมายกำหนดจะได้ ๒ คะแนน

๕) ระดับที่ ๑ หมายถึง ระดับค่าคะแนนและค่าเป้าหมายที่ต่ำกว่าเป้าหมายมาก เป็นค่าเป้าหมายที่มีความง่ายที่สุด หากทำได้สำเร็จตามค่าเป้าหมายกำหนดจะได้ ๑ คะแนน

### ๑.๒ หลังสิ้นรอบการประเมิน

- **ลำดับตัวชี้วัด** หมายถึง ลำดับตัวชี้วัดที่กำหนดตามข้อ ๑.๑ เมื่อครั้งก่อนเริ่มรอบการประเมิน

- **ผลการดำเนินงานที่สำเร็จตามตัวชี้วัด** หมายถึง ระดับค่าเป้าหมายที่ผู้รับการประเมินทำสำเร็จ

- **หลักฐาน/ตัวบ่งชี้ความสำเร็จ** หมายถึง หลักฐาน/เอกสารที่ผู้รับการประเมินแสดงยืนยันต่อผู้ประเมินว่า ผู้รับการประเมินได้ประเมินผลการดำเนินงานที่สำเร็จตามตัวชี้วัด โดยมีหลักฐาน/เอกสารใดเป็นตัวบ่งชี้ในการประเมินผลตนเอง

- **ผลการประเมิน** หมายถึง ระดับคะแนนที่ผู้รับการประเมินเป็นผู้ประเมินตนเอง โดยการเทียบผลการดำเนินงานที่สำเร็จตามตัวชี้วัด (E) กับระดับคะแนนและค่าเป้าหมายที่ผู้ประเมินและผู้รับการประเมินกำหนด (D)

- **ผลการประเมินของผู้ประเมิน** หมายถึง ระดับคะแนนที่ผู้ประเมินเป็นผู้ประเมิน โดยการเทียบกับระดับคะแนนและค่าเป้าหมายที่ผู้ประเมินและผู้รับการประเมินกำหนด (D)

- **คะแนนที่ได้** หมายถึง การนำผลคะแนนที่ได้มาคำนวณตามสูตรที่กำหนด โดยคิดคำนวณจาก

$$\text{สูตร} = \frac{\text{ค่าน้ำหนัก} \times \text{ผลการประเมินของผู้ประเมิน(ระดับคะแนน)}}{\text{๕}}$$

๕

### ๓. ส่วนที่ ๒ การประเมินสมรรถนะ

การประเมินสมรรถนะ หมายถึง การประเมินพฤติกรรมที่แสดงออกของผู้รับการประเมินเมื่อเปรียบเทียบกับพจนานุกรมสมรรถนะที่กำหนด โดยก่อนเริ่มรอบการประเมินให้ผู้รับการประเมินร่วมกับผู้ประเมินกำหนดสมรรถนะ น้ำหนัก และระดับที่คาดหวัง

สมรรถนะ แบ่งออกเป็น สมรรถนะหลัก สมรรถนะประจำผู้บริหารสำหรับตำแหน่งประเภทบริหารท้องถิ่น และตำแหน่งประเภทอำนวยการท้องถิ่น หรือสมรรถนะประจำสายงาน สำหรับตำแหน่งประเภทวิชาการ และตำแหน่งประเภททั่วไป ตามที่กำหนดไว้ในมาตรฐานกำหนดตำแหน่ง

๑) สมรรถนะหลัก (Competency) หมายถึง สมรรถนะเชิงพฤติกรรมที่กำหนดเป็นคุณลักษณะร่วมของข้าราชการหรือพนักงานส่วนท้องถิ่นที่ทุกคนจำเป็นต้องมี ดังนั้น ให้ข้าราชการหรือพนักงานส่วนท้องถิ่นทุกคนประเมินสมรรถนะหลัก เพื่อเป็นการหล่อหลอมให้เกิดพฤติกรรม และค่านิยมที่พึงประสงค์ร่วมกัน เพื่อให้เกิดประโยชน์สูงสุดต่อองค์กร ประชาชน และประเทศชาติ ประกอบด้วย

- การมุ่งผลสัมฤทธิ์
- การยึดมั่นในความถูกต้องชอบธรรมและจริยธรรม
- การเข้าใจในองค์กรและระบบงาน
- การบริการเป็นเลิศ
- การทำงานเป็นทีม

๒) สมรรถนะประจำสายงาน (Functional Competency) หมายถึง สมรรถนะที่สนับสนุนและส่งเสริมให้เจ้าหน้าที่ผู้ดำรงตำแหน่งนั้น ๆ สามารถปฏิบัติภารกิจในหน้าที่ได้ดียิ่งขึ้น และบรรลุตามวัตถุประสงค์ขององค์กรปกครองส่วนท้องถิ่น โดยให้ข้าราชการหรือพนักงานส่วนท้องถิ่นตำแหน่งประเภทวิชาการ และตำแหน่งประเภททั่วไป มีการประเมินสมรรถนะประจำสายงาน จำนวนไม่น้อยกว่า ๓ สมรรถนะ

๓) สมรรถนะประจำผู้บริหาร หมายถึง สมรรถนะที่กำหนดเป็นคุณลักษณะสำหรับข้าราชการหรือพนักงานส่วนท้องถิ่นที่ดำรงตำแหน่งสายงานผู้บริหาร ในฐานะผู้นำที่มีประสิทธิภาพ เพื่อนำทีมงานหรือผู้ใต้บังคับบัญชาให้สามารถปฏิบัติหน้าที่ได้อย่างมีประสิทธิภาพและสอดคล้องตามวัตถุประสงค์ขององค์กรปกครองส่วนท้องถิ่น โดยให้ข้าราชการหรือพนักงานส่วนท้องถิ่นตำแหน่งประเภทบริหารท้องถิ่น และอำนวยการท้องถิ่น มีการประเมินสมรรถนะประจำผู้บริหาร จำนวน ๔ สมรรถนะ ประกอบด้วย

- การเป็นผู้นำในการเปลี่ยนแปลง
  - ความสามารถในการเป็นผู้นำ
  - ความสามารถในการพัฒนาคน
  - การคิดเชิงกลยุทธ์
- **น้ำหนัก** หมายถึง การกำหนดค่าน้ำหนักของสมรรถนะแต่ละตัว ตามลำดับความสำคัญของสมรรถนะ โดยมีหน่วยเป็นร้อยละ ค่าน้ำหนักรวมกันแล้วต้องมีค่าเท่ากับร้อยละ ๓๐ หรือร้อยละ ๕๐ แล้วแต่กรณี
- **ระดับที่คาดหวังตามมาตรฐานกำหนดตำแหน่ง** หมายถึง ระดับที่คาดหวังของสมรรถนะตามที่มาตรฐานกำหนดตำแหน่งแต่ละตำแหน่งและแต่ละระดับกำหนด
- **ระดับสมรรถนะที่ค้นพบเมื่อเทียบกับพจนานุกรมสมรรถนะ** หมายถึง ระดับสมรรถนะหรือพฤติกรรมการปฏิบัติราชการที่ผู้รับการประเมินแสดงออกเมื่อเทียบกับพจนานุกรมสมรรถนะ ตั้งแต่ระดับ ๐ (ศูนย์) - ระดับ ๕
- **หลักฐาน/ตัวบ่งชี้ความสำเร็จ** หมายถึง หลักฐาน หรือเอกสาร หรือข้อมูลเชิงประจักษ์หรือค่าทางสถิติที่เปรียบเสมือนเป็นเครื่องมือวัดหรือตัวบ่งชี้บอกถึงกระบวนการดำเนินงานและผลการปฏิบัติงานของผู้รับการประเมินใช้ประเมินตนเอง วาเนาไปตามสมรรถนะและวัตถุประสงค์ที่ตั้งไว้มากน้อยเพียงไร
- **ผลการประเมิน (ระดับ)** หมายถึง ระดับสมรรถนะหรือพฤติกรรมการปฏิบัติราชการที่ผู้รับการประเมิน ประเมินตนเองตามหลักฐาน/ตัวบ่งชี้ความสำเร็จเมื่อเทียบกับพจนานุกรมสมรรถนะ โดยมีสมรรถนะตั้งแต่ระดับ ๐ (ศูนย์) - ระดับ ๕
- **ผลการประเมินของผู้ประเมิน** หมายถึง ระดับสมรรถนะหรือพฤติกรรมการปฏิบัติราชการที่ผู้ประเมินสังเกตเห็นของผู้รับการประเมิน เมื่อเทียบกับพจนานุกรมสมรรถนะ โดยมีสมรรถนะตั้งแต่ระดับ ๐ (ศูนย์) - ระดับ ๕
- **คะแนนที่ได้ตามตารางเปรียบเทียบ** ได้แก่

| ระดับที่<br>คาดหวัง | ระดับสมรรถนะที่ประเมินได้ |             |             |             |             |             |
|---------------------|---------------------------|-------------|-------------|-------------|-------------|-------------|
|                     | ๐                         | ๑           | ๒           | ๓           | ๔           | ๕           |
| ๑                   | ได้ ๐ คะแนน               | ได้ ๔ คะแนน | ได้ ๕ คะแนน | ได้ ๕ คะแนน | ได้ ๕ คะแนน | ได้ ๕ คะแนน |
| ๒                   | ได้ ๐ คะแนน               | ได้ ๓ คะแนน | ได้ ๔ คะแนน | ได้ ๕ คะแนน | ได้ ๕ คะแนน | ได้ ๕ คะแนน |
| ๓                   | ได้ ๐ คะแนน               | ได้ ๒ คะแนน | ได้ ๓ คะแนน | ได้ ๔ คะแนน | ได้ ๕ คะแนน | ได้ ๕ คะแนน |
| ๔                   | ได้ ๐ คะแนน               | ได้ ๑ คะแนน | ได้ ๒ คะแนน | ได้ ๓ คะแนน | ได้ ๔ คะแนน | ได้ ๕ คะแนน |
| ๕                   | ได้ ๐ คะแนน               | ได้ ๐ คะแนน | ได้ ๑ คะแนน | ได้ ๒ คะแนน | ได้ ๓ คะแนน | ได้ ๔ คะแนน |

โดยการนำระดับที่ผู้ประเมิน ประเมินได้มาเทียบกับระดับที่คาดหวัง เช่น หากมีระดับสมรรถนะที่ประเมินได้ ระดับ ๒ และมีระดับที่คาดหวังระดับที่ ๒ จะได้คะแนนเท่ากับ ๔ คะแนน หรือหากมีระดับที่ประเมินได้มากกว่าระดับที่ต้องการ ๑ ระดับขึ้นไป จะมีค่าคะแนนเท่ากับ ๕ คะแนน เป็นต้น

- **ผลคะแนนที่ได้** หมายถึง การนำผลคะแนนที่ได้จากตารางเปรียบเทียบมาคำนวณตามสูตรที่กำหนด โดยคิดคำนวณจาก

$$\text{สูตร} = \frac{\text{ค่าน้ำหนัก} \times \text{คะแนนที่ได้ตามตารางเปรียบเทียบ}}{๕}$$

#### ๔. ส่วนที่ ๓ ข้อตกลงการประเมินผลการปฏิบัติงาน

ให้ผู้รับการประเมิน และผู้ประเมินดำเนินการบันทึก/ระบุข้อมูลชื่อ นามสกุล ตำแหน่ง รอบการประเมินครั้งที่ และประจำปีงบประมาณ พ.ศ. ที่มีการจัดทำข้อตกลง แล้วลงลายมือชื่อไว้เป็นหลักฐาน ตั้งแต่ต้นรอบการประเมิน

#### ๕. ส่วนที่ ๔ สรุปผลการประเมิน

- ผลการประเมินตนเอง ให้ผู้รับการประเมินลงนามรับรองผลการประเมินตนเอง และเอกสาร หรือหลักฐานบ่งชี้ความสำเร็จ

- ผลการประเมินของผู้ประเมิน ให้ผู้ประเมินสรุปผลการประเมินจากส่วนที่ ๑ การประเมิน ผลสัมฤทธิ์ของงาน และส่วนที่ ๒ การประเมินสมรรถนะ แล้วรวมคะแนนผลการประเมิน คะแนนโดยมีหน่วย เป็นร้อยละ

- ระดับผลการประเมิน ให้ผู้ประเมินระบุระดับผลการประเมิน โดยแบ่งเป็น ๕ ระดับ

#### ๖. ส่วนที่ ๕ แผนพัฒนาการปฏิบัติราชการ

ให้ผู้ประเมินกับผู้รับการประเมิน ดำเนินการพิจารณากำหนดกิจกรรมในการพัฒนางาน/สมรรถนะของผู้รับการประเมินในรอบการประเมินถัดไป โดยควรเลือกงาน/สมรรถนะที่ต้องการพัฒนาให้ดีขึ้น ซึ่งควรเป็นงาน/สมรรถนะ ที่มีผลการประเมินต่ำกว่าระดับเป้าหมาย หากไม่มี ให้เลือกงาน/สมรรถนะที่ คาดว่าจะมีผลกระทบต่อการทำงานในอนาคตหรือที่ต้องการพัฒนาตามความสนใจส่วนตัว ให้ดำเนินการ เมื่อสิ้นรอบการประเมินในแต่ละครั้ง

#### ๗. ส่วนที่ ๖ การแจ้งและรับทราบผลการประเมิน

เมื่อสิ้นรอบการประเมินในแต่ละครั้งให้ผู้ประเมิน ประเมินผลการปฏิบัติงานแล้วแจ้งผลการประเมิน ให้ผู้รับการประเมินทราบเป็นรายบุคคล โดยให้ผู้รับการประเมินลงลายมือชื่อรับทราบผลการประเมิน กรณีที่ผู้รับการประเมินไม่ยินยอมลงลายมือชื่อรับทราบผลการประเมิน ให้ข้าราชการหรือพนักงานส่วนท้องถิ่น หนึ่งคนลงลายมือชื่อเป็นพยานว่าได้มีการแจ้งผลการประเมินดังกล่าวแล้วด้วย

#### ๘. ส่วนที่ ๗ ความเห็นของผู้บังคับบัญชาเหนือขึ้นไป

ให้ผู้บังคับบัญชาเหนือขึ้นไป (ถ้ามี) เป็นผู้พิจารณา และให้ความเห็นเกี่ยวกับผลการประเมิน ปฏิบัติงาน ก่อนนำเสนอคณะกรรมการกลั่นกรองการประเมินผลการปฏิบัติงานของข้าราชการหรือพนักงานส่วนท้องถิ่น

#### ๙. ส่วนที่ ๘ ความเห็นของคณะกรรมการกลั่นกรองการประเมินผลการปฏิบัติงานของข้าราชการหรือพนักงานส่วนท้องถิ่น

ให้ประธานกรรมการกลั่นกรองการประเมินผลการปฏิบัติงานของข้าราชการหรือพนักงานส่วนท้องถิ่น (ปลัด อบจ. หรือปลัดเทศบาล หรือปลัด อบต. แล้วแต่กรณี) เป็นผู้ลงนาม ตามมติหรือความเห็นของการประชุม คณะกรรมการกลั่นกรอง ฯ ก่อนนำเสนอนายก อบจ. หรือนายกเทศมนตรี หรือนายก อบต. แล้วแต่กรณี

#### ๑๐. ส่วนที่ ๙ ผลการพิจารณาของนายก อบจ./นายกเทศมนตรี/นายก อบต.

ในส่วนนี้ให้นายก อบจ. หรือนายกเทศมนตรี หรือนายก อบต. เป็นผู้พิจารณาการประเมินผลการปฏิบัติงานของข้าราชการหรือพนักงานส่วนท้องถิ่น